



**2021 YILI**

**BOĞAZIÇI ÜNİVERSİTESİ  
ATATÜRK ENSTİTÜSÜ  
FAALİYET RAPORU**

# İçindekiler

I. GENEL BİLGİLER.....	4
A. MİSYON VE VİZYON.....	4
A.1. MİSYON.....	4
A.2. VİZYON.....	4
B. BİRİMİN AMAÇ VE HEDEFLERİ.....	4
C. TEMEL POLİTİKA VE ÖNCELİKLER.....	5
D. YETKİ, GÖREV VE SORUMLULUKLAR.....	5
E. ÖRGÜT YAPISI ( TEŞKİLAT ŞEMASI ).....	9
E.1. AKADEMİK.....	9
E.2. MALİ YÖNETİM.....	10
E.3. İDARİ GÖREVLER.....	10
E.4. KURUL, KONSEY VE KOMİSYON ÜYELİKLERİ (ÜNİVERSİTE İÇİ, SÜREKLİ VE GEÇİCİ).....	12
E.5. KURUL, KONSEY VE KOMİSYON ÜYELİKLERİ(ÜNİVERSİTE DIŞI, SÜREKLİ VE GEÇİCİ).....	16
F. BİRİME İLİŞKİN BİLGİLER.....	17
F.1. FİZİKSEL YAPI (TAŞINMAZLAR).....	17
F.2. EĞİTİM ALANLARI.....	19
F.3. TOPLANTI VE KONFERANS SALONLARI.....	20
F.4. HİZMET ALANLARI.....	20
F.5. AMBAR, ARŞİV ALANLARI VE ATÖLYELER.....	20
F.6. BİRİMİN DAYANAKLI TAŞINIRLARI.....	20
F.7. BİLGİ VE TEKNOLOJİK KAYNAKLAR.....	21
F.7.1. YAZILIMLAR.....	21
F.7.2. DONANIM ALTYAPISI.....	21
F.7.3. DİĞER DONANIM ALTYAPI.....	22
F.8. İNSAN KAYNAKLARI.....	22
F.8.1. AKADEMİK PERSONEL.....	22
F.8.1.1. AKADEMİK PERSONELİN KADRO VE İSTİHDAM ŞEKLİNE GÖRE DAĞILIMI.....	<b>Hata! Yer işareti tanımlanmamış.</b>
F.8.1.2. AKADEMİK PERSONELİN BÖLÜM/BİRİMLERE GÖRE DAĞILIMI.....	23
F.8.1.3. YABANCI UYRUKLU AKADEMİK PERSONEL.....	<b>Hata! Yer işareti tanımlanmamış.</b>
F.8.1.4. AKADEMİK PERSONELİN YAŞ İTİBARIYLA DAĞILIMI.....	24
F.8.1.5. AKADEMİK PERSONELİN HİZMET SÜRELERİ.....	24
F.8.1.6. AKADEMİK PERSONELİN KADIN-ERKEK DAĞILIMI.....	25
F.8.1.7. BİRİMİNİZDEN GÖREVLENDİRİLEN AKADEMİK PERSONEL.....	25
F.8.1.8. BİRİMİNİZDE GÖREVLENDİRİLEN AKADEMİK PERSONEL.....	26
F.8.2. İDARİ PERSONEL.....	<b>Hata! Yer işareti tanımlanmamış.</b>
F.8.2.1. İDARİ PERSONEL FİİLİ DURUMA GÖRE*.....	27
F.8.2.2. İDARİ PERSONELİN EĞİTİM DURUMU.....	27
F.8.2.3. İDARİ PERSONELİN HİZMET SÜRELERİ.....	27
F.8.2.4. İDARİ PERSONELİN YAŞ İTİBARIYLA DAĞILIMI.....	28
F.8.2.5. İDARİ PERSONELİN KADIN-ERKEK DAĞILIMI.....	28
F.8.3. SÖZLEŞMELİ İDARİ PERSONEL.....	28
F.8.3.1. SÖZLEŞMELİ İDARİ PERSONEL DAĞILIMI.....	28
F.8.3.2. SÖZLEŞMELİ İDARİ PERSONELİN EĞİTİM DURUMU.....	28
F.8.3.3. SÖZLEŞMELİ İDARİ PERSONELİN HİZMET SÜRELERİ.....	29
F.8.3.4. SÖZLEŞMELİ İDARİ PERSONELİN YAŞ İTİBARIYLA DAĞILIMI.....	29
F.8.3.5. SÖZLEŞMELİ İDARİ PERSONELİN KADIN-ERKEK DAĞILIMI.....	29
F.8.4. PERSONEL ATANMASINA/AYRILMASINA İLİŞKİN BİLGİLER.....	30
G. SUNULAN HİZMETLER.....	30
G.1. EĞİTİM HİZMETLERİ.....	30
G.1.1. EĞİTİM PROGRAMLARI.....	30
G.1.1.1. YÜKSEK LİSANS VE DOKTORA PROGRAMLARI.....	30
G.1.2. ÖĞRENCİ SAYILARI.....	31

G.1.2.1.	YÜKSEK LİSANS VE DOKTORA PROGRAMLARI ÖĞRENCİ SAYILARI .....	31
G.1.2.2.	YABANCI DİL HAZIRLIK SINIFI ÖĞRENCİ SAYILARI .....	31
G.1.2.3.	CİNSİYETE GÖRE ÖĞRENCİ SAYILARI* .....	31
G.1.2.4.	ENGELLİ ÖĞRENCİ SAYILARI* .....	32
G.1.2.5.	YABANCI UYRUKLU ÖĞRENCİLERİN GELDİKLERİ ÜLKE VE PROGRAMLARA GÖRE DAĞILIMI .....	32
G.1.3.	AÇILAN DERS SAYISI .....	33
G.1.4.	BİRİMİNİZE GELEN ÖZEL, DEĞİŞİM ve ERASMUS ÖĞRENCİ SAYILARI .....	33
G.1.5.	BİRİMİNİZDEN DEĞİŞİM VE ERASMUS KAPSAMINDA GİDEN ÖĞRENCİ SAYISI .....	34
G.1.6.	YAZ ÖĞRETİMİNDE AÇILAN DERS SAYISI .....	34
G.1.7.	MEZUN ÖĞRENCİ SAYILARI .....	34
G.1.8.	ÜNİVERSİTEDEN AYRILAN ÖĞRENCİ SAYISI .....	35
G.1.9.	LİSANSÜSTÜ BAŞARI ORANI .....	35
G.1.10.	DERS YÜKÜ DAĞILIMI .....	36
G.2.	<i>İDARİ HİZMETLER</i> .....	36
<b>II.</b>	<b>FAALİYETLERE İLİŞKİN BİLGİ VE DEĞERLENDİRMELER .....</b>	<b>36</b>
A.	MALİ BİLGİLER .....	36
A.1.	<i>BÜTÇE UYGULAMA SONUÇLARI</i> .....	36
A.1.1.	BÜTÇE GİDERLERİ .....	36
A.2.	<i>TEMEL MALİ TABLOLARA İLİŞKİN AÇIKLAMALAR</i> .....	37
A.2.1.	2019 YILI BÜTÇE UYGULAMA SONUÇLARI .....	37
A.3.	<i>MALİ DENETİM SONUÇLARI</i> .....	38
<b>III.</b>	<b>PERFORMANS BİLGİLERİ .....</b>	<b>38</b>
A.	FAALİYET VE PROJE BİLGİLERİ .....	38
A.1.	<i>FAALİYET BİLGİLERİ</i> .....	38
A.1.1.	BİRİMİNİZ TARAFINDAN DÜZENLENEN TOPLANTILAR .....	38
A.1.2.	DiĞER KURULUŞ VE DiĞER ÜNİVERSİTELER TARAFINDAN DÜZENLENEN TOPLANTILAR .....	39
A.1.3.	YAYINLARLA İLGİLİ FAALİYET BİLGİLERİ .....	39
A.1.3.1.	EDİTÖRLÜK VE HAKEMLİK YAPAN ÖĞRETİM ÜYESİ SAYISI .....	43
A.2.	<i>DOKTORA VE YÜKSEK LİSANS TEZLERİ</i> .....	43
A.3.	<i>ÜNİVERSİTELER İLE ÜNİVERSİTEMİZ ARASINDA YAPILAN İKİLİ ANLAŞMALAR</i> .....	56
B.	2019 YILI İÇİNDE KABUL EDİLEN VE DEVAM EDEN PROJE BİLGİLERİ .....	57

Atatürk Enstitüsü Modern Türkiye çalışmalarında disiplinler arası bir perspektifle lisansüstü eğitim veren ülkemizin ve dünyanın önde gelen kurumlarından. Türkiye'nin ve yakın çevresinin 19. yüzyıldan günümüze geniş bir zamanda diliminde çalışıldığı Enstitü'de öğrenciler ampirik bilginin yanısıra mukayeseli ve kuramsal perspektiflerden de zengin bir ders havuzundan ders seçim yapma imkanına sahiptirler. Bu anlamda sadece Türkiye deneyiminden değil, farklı coğrafyalardaki küresel deneyimlerden de yararlanabilmektedirler.

Enstitü bünyesinde yazılan yüksek lisans ve doktora tezleri gerek makro, gerekse mikro düzeyde özgün çalışmalardır. Enstitü'de üretilmiş oldukça ciddi sayıda tez hali hazırda kendi alanlarında çığır açmış önemli çalışmalar olarak kabul edilmektedir. Bu eserlerin bazıları saygın ödüller almaktadırlar. Mezunların yurtdışı ve yurtiçi burslar ve akademik pozisyonlar bulması açısından da Enstitü ülkenin önde gelen kurumlarından.

Tarihsel ekseninde çalışan öğrencilerden Eski Türkçe öğrenmeleri ve arşiv çalışması yapmaları beklenmektedir. Enstitü kadrosundaki geniş akademik birikim sayesinde tez konuları modern tarih yanı sıra siyaset bilimi, uluslararası ilişkiler, ekonomi, sosyoloji, sosyal politika, demografi ve antropoloji alanları ile diyalog halinde ele alınmaktadır.

Öğretim üyelerinin bilimsel çalışmaları ve yurt dışında ve yurt içinde saygın konumları nedeniyle de Atatürk Enstitüsü akademik kariyere yönelen öğrencilerinin tercihlerinde uzun yıllardır ön sıradadır. Son yıllarda Avrupa'daki üniversitelerle başlatılan co-tutelle programları sayesinde öğrenciler aynı zamanda Boğaziçi Üniversitesi yanı sıra ikinci bir diploma alma olanağı bulmaktadırlar.

**Prof. Dr. Cengiz KIRLI**  
**Atatürk Enstitüsü Müdürü**

# I. GENEL BİLGİLER

## A. MİSYON VE VİZYON

### A.1. MİSYON

Boğaziçi Üniversitesi Atatürk Enstitüsü'nün misyonu yüksek okullaşma oranının sürekli yukarı çekildiği bir evrede Türkiye'nin tarihsel ve güncel gerçekleriyle donatılmış seçkin bilim insanları yetiştirmektir. Bu misyonun gerçekleştirilmesi için farklı disiplinler birikiminden gelen öğrencileri kendi birikimleri doğrultusunda özgün araştırmalara sevk etmek, ve böylece “mesleki deformasyon” a uğramaksızın bütünü kavrayan ve Türkiye verilerini dış dünyadaki süreçlerle bağlantılandırabilen araştırmacılar yetiştirmektir. Bu süreçte özellikle dünya dili olan İngilizcilerinin etkin bir konuma gelmesini, ve İngilizce yüksek lisans ve doktora tezi yazabilecek bir birikime sahip olmaları hedeflenir.

### A.2. VİZYON

Boğaziçi Üniversitesi Atatürk Enstitüsü'nün misyonu sosyal ve beşeri bilimlerde Türkiye odaklı çalışmalar için zemin oluşturmak, Türkiye olgusunu farklı disiplinler bağlamında ele almak, karşılaştırmalı çalışmalara önem vererek küreselleşen bir dünyada Türkiye'nin konumunu belirlemektir. Hedeflenen vizyon sosyal ve beşeri bilimlerde Avrupa standartlarının ötesine geçmektir. Nitekim son yıllarda Enstitü bünyesinde yapılan araştırmalar bunu kanıtlamaktadır. Bünyemizde yazılan doktora ve yüksek lisans tezler dış ülkelerdeki standartların üzerinde çıkmış bulunmaktadır. Yayınlar ve alınan ödüller bu gerçeği kanıtlamaktadır.

Kamu İdarelerince Hazırlanacak Faaliyet Raporları Hakkında Yönetmeliğin 18 inci maddesi (a) bendi “Genel Bilgiler” başlığı altında “Bu bölümde, idarenin misyon ve vizyonuna, teşkilat yapısına ve mevzuatına ilişkin bilgilere, sunulan hizmetlere, insan kaynakları ve fiziki kaynakları ile ilgili bilgilere, iç ve dış denetim raporlarında yer alan tespit ve değerlendirmelere kısaca yer verilir” hükmü gereğince doldurulacaktır.

## B. BİRİMİN AMAÇ VE HEDEFLERİ

Stratejik Amaçlar	Stratejik Hedefler
Stratejik Amaç -1	Hedef -1 Küreselleşen tarihi yakalamak; küresel analizlere gitmek
	Hedef -2 Karşılaştırmalı çalışmalar örnek vermek
	Hedef -3 Sivil yapıda sınır ötesi gelişmeleri önemsemek
Stratejik Amaç -2	Hedef -1 Disiplinlerarası nitelikte araştırmaları
	Hedef -2 Ekonomik, toplumsal, kültürel eksenini vurgulamak
	Hedef -3 Makro yanı sıra mikro çalışmaları özendirmek

## C. TEMEL POLİTİKA VE ÖNCELİKLER

Yönetim anlayışında açık, şeffaf olunması, eğitimi ve bilimi amaç edinmek, geliştirmek. Kurumsal sahiplenme ve özveri, sorumluluk, hesap verebilme, şeffaflık ve ekip çalışması Temel Değerler ve Politikalarımız'dır.

## D. YETKİ, GÖREV VE SORUMLULUKLAR

Atatürk Enstitüsü'nün idari yapısında, Enstitü müdürü ve iki müdür yardımcısı bulunmaktadır. Enstitünün idari yapısında Enstitü Kurulu ve Enstitü Yönetim Kurulu bulunmaktadır. Enstitü idari personeli olarak bir Enstitü Sekreteri, bir idari sekreter ve bir destek personeli görev yapmaktadır.

Aşağıdaki idari ve örgüt şemalarında da belirtilmiştir.

### **ENSTITÜ MÜDÜRÜNÜN GÖREVİ**

- Enstitü kurullarına başkanlık etmek, kurullarda alınan kararları uygulamak, kararların uygulamasında bütünlük sağlamak, enstitü kurullarının aldığı kararları rektörlüğe sunmak ve enstitü birimleri arasında düzenli çalışmayı sağlamak,
- Her öğretim yılı sonunda ve istendiğinde Enstitünün genel durumu ve işleyişi hakkında rektörlüğe rapor vermek,
- Enstitünün ödenek ve kadro ihtiyaçlarını gerekçesi ile birlikte rektörlüğe bildirmek, enstitü bütçesi ile ilgili öneriyi enstitü yönetim kurulunun görüşünü aldıktan sonra rektörlüğe sunmak;
- Enstitünün birimleri ve her düzeydeki personeli üzerinde genel gözetim ve denetimi sürdürmek;
- 2547 sayılı kanun ile kendisine verilen diğer görevleri yapmaktır.

Enstitünün ve bağlı birimlerinin öğretim kapasitesinin rasyonel bir şekilde kullanılmasında ve geliştirilmesinde gerektiği zaman güvenlik önlemlerinin alınmasında, öğrencilere gerekli sosyal hizmetlerin sağlanmasında eğitim-öğretim, bilimsel araştırma ve yaygın faaliyetlerinin düzenli bir şekilde yürütülmesinde, bütün faaliyetlerin gözetim ve denetiminin yapılmasında takip ve kontrol edilmesinde ve sonuçlarının alınmasında Rektöre karşı birinci derecede sorumludur.

### **Bütçe harcamalarında Harcama Yetkilisi olarak Görev, Yetki ve Sorumlulukları :**

- 5018 sayılı Kamu Mali Yönetimi ve Kontrol Kanunu hükümlerine göre; Harcama yetkilileri,
- Harcama talimatlarının bütçe ilke ve esaslarına, kanun, tüzük ve yönetmelikler ile diğer mevzuata uygun olmasından ödeneklerin etkili, yerinde, ekonomik ve verimli kullanılmasından ve bu kanun çerçevesinde yapmaları gereken diğer işlemlerden,
  - Taşınırın yönetmeliğe uygun olarak edinilmesini, etkili, ekonomik, verimli kullanılmasını ve yönetilmesini, kayıtların usulüne uygun olarak tutulmasından,

- Amiri oldukları kuruluş ve hizmet biriminde kanun, tüzük ve yönetmeliklerle belirlenen görevleri zamanında ve eksiksiz olarak yapmaktan ve yaptırmaktan, maiyetindeki memurları takip ve kontrol etmekten,
- Giderlerin gerçek gereksinme karşılığı olmasından,
- Komisyon, kurul veya bir uzman tarafından düzenlenmiş keşif, hakediş, tutanak veya benzeri belgelere dayalı olarak yapılan ödemelerden Sayıştay'a karşı hesap verme konusunda tam ve doğrudan sorumlu bulunmaktadır.

#### ***Enstitü Kurulu:***

Enstitü Kurulu, müdürün başkanlığında, enstitü ana bilim dalı başkanları ve müdür yardımcılarında oluşur. Müdür gerekli gördüğü hallerde Enstitü kurulunu toplantıya çağırır

#### **Görevleri üç başlık altında toplanır:**

- a) Enstitünün eğitim-öğretim, bilimsel araştırma ve yayın faaliyetleri ve bu faaliyetlerle ilgili esasları, plan, program ve eğitim takvimini kararlaştırmak,
- b) Enstitü Yönetim Kurulu'na üye seçmek,
- c) 2547 sayılı kanunla verilen diğer görevleri yapmak.

#### ***Enstitü Yönetim Kurulu:***

Enstitü yönetim kurulu, müdürün başkanlığında müdür yardımcıları, müdürce gösterilecek adaylar arasında enstitü kurulu tarafından üç yıl için seçilecek üç öğretim üyesinden oluşur. Enstitü yönetim kurulu müdürün çağırısı üzerine toplanır. İdari faaliyetlerde Enstitü Müdürü'ne yardımcı bir organdır:

#### **Görevleri şu şekilde sıralanır:**

- a) Enstitü Kurulu'nun kararları ile tespit ettiği esasların uygulanmasında Müdür'e yardım etmek,
- b) Enstitü'nün eğitim-öğretim, plan ve programları ile takviminin uygulanmasını sağlamak,
- c) Enstitünün yatırım, program ve bütçe tasarısını hazırlamak,
- ç) Müdürün enstitü yönetimiyle ilgili getireceği bütün işlerde karar almak,
- d) Öğrencilerin kabulü, ders intibakları ve çıkarılmaları, ile eğitim-öğretim ve sınavlara ait işlemleri hakkında karar vermek,
- e) 2547 sayılı kanunla verilen diğer görevleri yapmak.

### **ENSTITÜ SEKRETERİ ve GERÇEKLEŞTİRME GÖREVLİSİ** **Görev ve Sorumlulukları**

**Enstitü Sekreteri**, 2547 Sayılı Yükseköğretim Kanununun aşağıdaki maddeleri gereğince şu görevleri yapar;

- a) 51/b maddesi uyarınca idari yönetim yapısının başında bulunmak,
- b) 51/c maddesi uyarınca, oy hakkı bulunmaksızın kurullarda raportörlük yapmak,
- c) 52/d maddesi uyarınca, Enstitü Müdürüne yardımcı hizmetler sınıfı ve personelinin atanmasına ilişkin öneride bulunmak,
- ç) 53/a maddesi uyarınca, birim idari personelinin disiplin amirliğini yapmak,

d) Gerçekleştirme memurluğu görevini yerine getirmek.

**Gerçekleştirme görevlisi**, harcama talimatı üzerine, işin yaptırılması, mal veya hizmetin alınması, teslim almaya ilişkin işlemlerin yapılması, belgelendirilmesi ve ödeme için gerekli belgelerin hazırlanması görevlerini yürütürler ve 5018 Sayılı Kanun çerçevesinde iç kontrolün işleyişinden sorumludur.

### **Yetki ve Sorumlulukları**

- a) 5018 sayılı kanun çerçevesinde yapmaları gereken iş ve işlemlerden,
- b) İç kontrol, ön mali kontrol ve ön mali kontrole ilişkin usul ve esasların 14'üncü maddesi uyarınca harcama birimlerinde ödeme ve verimli kullanılmasından,
- c) 5018 sayılı kanun çerçevesinde, idari ve mali karar ve işlemlere ilişkin olarak iç kontrolün işleyişinden sorumludurlar.
- ç) Ödeme emri belgesi ve ekli belgeler üzerinde ön mali kontrol görevi, ödeme emri belgesi düzenlemekle görevlendirilen gerçekleştirme görevlileri tarafından yerine getirilir.

### **TAŞINIR KAYIT VE KONTROL YETKİLİSİ**

Taşınır kayıt işlemleri 05 Mayıs 2016 tarihine kadar taşınır kayıt kontrol yetkilisi adı altında idari sekreter tarafından yapılmakta idi. Değişen yönetmelik gereği 06 Mayıs 2016 tarihinden itibaren bu görev Taşınır Kayıt Yetkilisi ve Taşınır Kontrol Yetkilisi olarak ayrılmıştır. Taşınır Mal Yönetmeliği çerçevesinde;

Taşınır kayıt yetkilileri, harcama yetkililerince, memuriyet veya çalışma unvanına bağlı kalmaksızın, taşınır kayıt ve işlemlerini bu Yönetmelikte belirtilen usule uygun şekilde yapabilecek bilgi ve niteliklere sahip personel arasından görevlendirilir.

Taşınır kontrol yetkilileri, harcama yetkililerince, taşınır kayıt yetkilisinin yapmış olduğu kayıt ve işlemleri kontrol etmek üzere yardımcılarında veya bunların bir alt kademesindeki yöneticileri arasından görevlendirilir.

### **Taşınır kayıt yetkililerinin görev ve sorumlulukları aşağıda belirtilmiştir.**

**Taşınır kayıt yetkilisi:** Taşınırları teslim alan, sorumluluğundaki ambarlarda muhafaza eden, kullanıcılarına ve kullanım yerlerine teslim eden, bu Yönetmelikte belirtilen esas ve usullere göre kayıtları tutan, bunlara ilişkin belge ve cetvelleri düzenleyen ve bu hususlarda hesap verme sorumluluğu çerçevesinde taşınır kontrol yetkilisi ve harcama yetkilisine karşı sorumlu olan görevlisidir.

a) Harcama birimince edinilen taşınırların gerekli kontrollerini (Muayene ve Kabul işlemleri) yaparak teslim almak, tüketime vermek, doğrudan tüketilmeyen ve kullanıma verilmeyen taşınırları sorumluluğundaki ambarda muhafaza etmek ve bunların kesin kabulü yapılmadan kullanıma verilmesini önlemek,

b) Taşınırların giriş ve çıkışına ilişkin kayıtları tutmak, bunlara ilişkin belge ve cetvelleri düzenlemek ve taşınır mal yönetim hesap cetvellerini istenilmesi halinde konsolide görevlisine göndermek.



- c) Tüketime veya kullanıma verilmesi uygun görülen taşınırları ilgililere teslim etmek,
- ç) Taşınırların yangına, ıslanmaya, bozulmaya, çalınmaya vb. tehlikelere karşı korunması için gerekli tedbirleri almak ve alınmasını sağlamak. Ayrıca Ambarda çalınma veya olağanüstü nedenlerden dolayı meydana gelen azalmaları harcama yetkilisine bildirmek.
- d) Ambar sayımını ve stok kontrolünü yapmak,
- e) Kullanımda bulunan dayanıklı taşınırları buldukları yerde kontrol etmek, sayımlarını yapmak ve yaptırmak,
- f) Harcama biriminin malzeme ihtiyaç planlamasının yapılmasına yardımcı olmak,
- g) Kayıtlarını tuttuğu taşınırların yönetim hesap cetvellerini hazırlamak ve harcama yetkilisine sunulmak üzere taşınır kontrol yetkilisine teslim etmek,
- h) Ambarlarında kasıt, kusur, ihmal veya tedbirsizlikleri nedeniyle meydana gelen kayıp ve noksanlıklardan sorumlu olmak,
- ı) Ambarlarını devir ve teslim etmeden, görevlerinden ayrılmamak.

### **Taşınır kontrol yetkililerinin görev ve sorumlulukları**

**Taşınır kontrol yetkilisi:** Taşınır kayıt yetkilisinin yapmış olduğu kayıt ve işlemler ile düzenlediği belge ve cetvellerin mevzuata ve mali tablolara uygunluğunu kontrol eden, Harcama Birimi Taşınır Mal Yönetim Hesabı Cetvelini imzalayan ve bu konularda harcama yetkilisine karşı sorumlu olan görevlisidir.

- a) Taşınır kayıt ve işlemleri ile ilgili olarak düzenlenen belge ve cetvellerin mevzuata ve mali tablolara uygunluğunu kontrol etmek,
- b) Harcama Birimi Taşınır Mal Yönetim Hesabı Cetvelini imzalayarak harcama yetkilisine sunmak,
- c) Taşınır kayıt yetkilileri ile taşınır kontrol yetkilileri, düzenledikleri ve imzaladıkları belge ve cetvellerin doğruluğundan harcama yetkilisine karşı birlikte sorumludur,

### **Bina Amiri görev ve sorumlulukları**

- a) Birim içinde yapılan temizlik, güvenlik ve diğer hizmetlerin kalitesini artıracak önlemler ve görevli elemanları bu doğrultuda sevk ve idare etmek gerekli durumlarda Enstitü yönetimine bildirmek.
- b) Binadaki hizmetli personele olağanüstü durumlarda, (yangın, kar,buz,sel baskını vs.) bina çevresi temizliğini yaptırmak, hafta içi hergün bir defa olmak üzere binanın çevresini kontrol ederek, bina çevresindeki gerekli çöpleri ile diğer atıkların bina hizmetlisi tarafından toplanmasını sağlamak.
- c) Binada gerekli tamirat, tadilat işlerinin yapılmasını sağlamak. Bina içi ve çevresinde oluşan arızaları ve bu arızaların onarımından sonra oluşabilecek sorunları üst makama bildirir. Onarım sırasında yerinde gözlem yapar.
- ç) Binadaki atık kâğıtların toplanmasını sağlar.
- d) Bina içinde oluşabilecek yangın, sabotaj, hırsızlık, doğal afetler vb. durumlar için tedbir almak.
- e) Genel kullanıma açık olan sınıf, vs. alanları ilgili yerlerin onayı alınarak kullanılmasını sağlamak. Onaysız faaliyet yapanları koruma güvenlik şube müdürlüğü'ne bildirmek. Binanın duvarlarına gelişi güzel ilanlar asılmasını engellemek, panolara asılmasını sağlamak.
- f) İlgili anahtarların ve malzemelerin muhafazasını sağlamak.

## Birim Arşiv Sorumlusu

### Arşiv sorumlusu görev ve sorumlulukları

Saklama süresi dolmuş evrakları Yönetmelik esaslarına göre standart dosya planı uygun olarak dosya muhteviyatı formu doldurarak Kurumum arşivine teslim etmek.

Arşive teslim edilen belgelerin yangın, hırsızlık, rutubet, su baskını, toz ve böcek zararlarına karşı gerekli tedbirlerin alınarak, korunmasının sağlanması konusunda amirleri bilgilendirmek.

a) Arşivde bekleme sürelerini tamamlayan belgelerin ayıklama, saklama ve imha işlemlerinin Mevzuata uygun yapılmasını koordine etmek; ayıklama çalışmalarına nezaret etmek.

b) Arşiv evraklarının usulüne uygun saklanabilmesi için gerekli ekipman ve ortamın Sağlanabilmesi konusunda amirleri bilgilendirmek.

c) Bağlı olduğu üst yönetici/yöneticiler tarafından verilen ve mevzuattaki değişikliklerle ilgili yeni görev ve sorumlulukların yerine getirilmesini sağlamak.

## **E. ÖRGÜT YAPISI ( TEŞKİLAT ŞEMASI )**

Birim teşkilat şeması aşağıdaki şema gibi idari teşkilatımızı hem de akademik teşkilatımızı hiyerarşik yapıyı gösterecek şekilde oluşturularak örgütsel yapı hakkında bilgi vermektedir.

### **E.1. AKADEMİK**

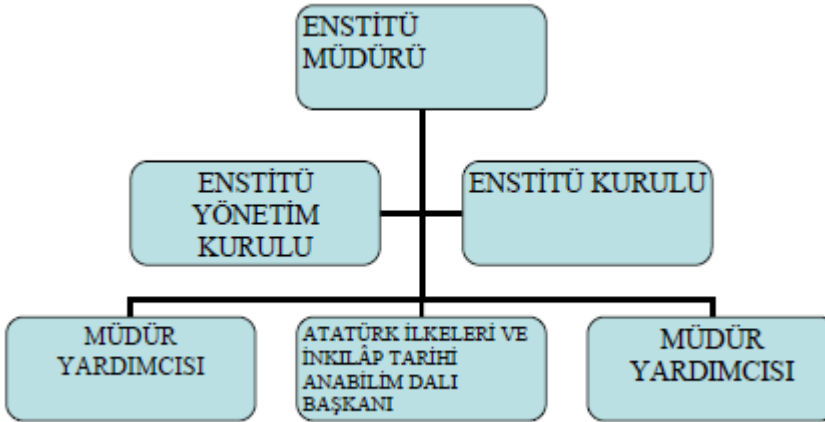

## E.2. MALİ YÖNETİM

### (Harcama Yetkilisi, Gerçekleştirme Görevlisi, Taşınır Kayıt Yetkilisi, Taşınır Kontrol Yetkilisi, İç Kontrol Görevlileri)

Görevin Adı	Unvanı, Adı ve Soyadı	Asil /Vekil	2020 Mali Yılı Asil/Vekalet Tarihleri
Enstitü Müdürü ve Harcama Yetkilisi	Prof.Dr. Cengiz Kırlı	Asil	01.01.2021 – 04 Temmuz 2021
Enstitü Müdürü ve Harcama Yetkilisi	Doç. Dr. Z. Umut Türem	Vekil	05-14 Temmuz 2021
Enstitü Müdürü ve Harcama Yetkilisi	15 Temmuz-31 Aralık 2021	Asil	20 Haziran- 06 Temmuz 2020
Enstitü Sekreteri ve Gerçekleştirme Görevlisi	Dilek Tecirli	Asil	01 Ocak-17 Mart 2021
Enstitü Sekreteri ve Gerçekleştirme Görevlisi	Kadriye Aksoy	Vekil	18 Mart-26 Mart 2021
Enstitü Sekreteri ve Gerçekleştirme Görevlisi	Kadriye Aksoy	Vekil	29 Mart -9 Nisan 2021
Enstitü Sekreteri ve Gerçekleştirme Görevlisi	Dilek Tecirli	Asil	10 Nisan 2021- 27 Haziran 2021
Enstitü Sekreteri ve Gerçekleştirme Görevlisi	Kadriye Aksoy	Vekil	28 Haziran -02 Temmuz 2021
Enstitü Sekreteri ve Gerçekleştirme Görevlisi	Dilek Tecirli	Asil	03 Temmuz 11 Temmuz 2021
Enstitü Sekreteri ve Gerçekleştirme Görevlisi	Kadriye Aksoy	Vekil	12-16 Temmuz 2021
Enstitü Sekreteri ve Gerçekleştirme Görevlisi	Dilek Tecirli	Asil	17-25 Temmuz 2021
Enstitü Sekreteri ve Gerçekleştirme Görevlisi	Kadriye Aksoy	Vekil	26-30 Temmuz
Enstitü Sekreteri ve Gerçekleştirme Görevlisi	Dilek Tecirli	Asil	31 Temmuz 26 Aralık 2021
Enstitü Sekreteri ve Gerçekleştirme Görevlisi	Kadriye Aksoy	Vekil	27-31 Aralık 2021
Taşınır Kayıt Yetkilisi	Kadriye Aksoy	Asil	01 Ocak 2020-31 Aralık 2020

## E.3. İDARİ GÖREVLER

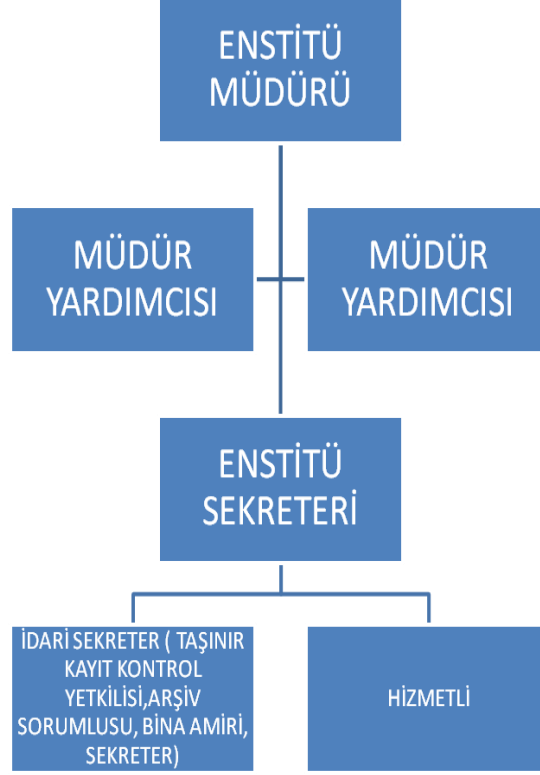

Enstitü İdari Teşkilatı Yukarıda Yükseköğretim Üst Kuruluşları ile Yükseköğretim Kurumlarının İdari Teşkilatı Hükümünde Kararnamenin 39.maddesi gereğince; Enstitü sekreteri ile uzman personelden oluşan sekreterlik bürosu ve destek hizmetleri ile Enstitünün idari işlerini yürütülmesinden sorumludur.

Birimin Adı	Adı ve Soyadı	Görev Yaptığı Birim	Görevi	Başlangıç-Bitiş Tarihi
Atatürk Enstitüsü	Prof. Dr. Cengiz Kırılı	Atatürk Enstitüsü	Enstitü Müdürü ve Harcama Yetkilisi	27.10.2020- devam ediyor
Atatürk Enstitüsü	Doç. Dr. Z. Umut Türem	Atatürk Enstitüsü	Müdür Yardımcısı	11.10.2017 – Devam ediyor
Atatürk Enstitüsü	Prof. Dr. Nadir Özbek	Atatürk Enstitüsü	Müdür Yardımcısı	11.10.2017- Devam Ediyor
Atatürk Enstitüsü	Dilek Tecirli	Atatürk Enstitüsü	Enstitü Sekreteri ve Gerçekleştirme Görevlisi	09.02.2015 – Devam Ediyor

**E.4. KURUL, KONSEY VE KOMİSYON ÜYELİKLERİ  
(ÜNİVERSİTE İÇİ, SÜREKLİ VE GEÇİCİ)**

B.Ü.	Adı Soyadı	Kurul/Konseyl/ Komisyonun Adı	Görevi	Düzeyi	Başlangıç- Bitiş Tarihi (Yıl)
Atatürk Enstitüsü	Prof. Dr. Nadir Özbek	Enstitü Kurul	Üye	Enstitü	10.10.2017-
Atatürk Enstitüsü	Prof. Dr. Nadir Özbek	Yönetim Kurulu	Üye	Enstitü	11.10.2017-
MIR (master in nternational Relations)	Prof. Dr. Nadir Özbek	Yönetim Kurulu	Üye	B.Ü	2013-
B.Ü. Yayınevi Yayın Kurulu	Prof. Dr. Nadir Özbek	B. Ü. Yayınevi Yayın Kurulu	Üye	B.Ü.	2005-
B. Ü. ÖYP Yürütme Kurulu	Prof. Dr. Nadir Özbek	B. Ü. ÖYP Yürütme Kurulu Üyesi	Üye	B.Ü.	2009-
Atatürk Enstitüsü	Prof. Dr. Nadir Özbek	Lisansüstü Eğitim Komisyonu	Üye	Enstitü	18/09/2015-
Atatürk Enstitüsü	Prof. Dr. Nadir Özbek	Lisansüstü Eğitim Komisyonu	Üye	B.Ü	18.11.2016-
Atatürk Enstitüsü	Prof. Dr. Nadir Özbek	Doktora Mülakat sınavı Komisyonu	Üye	Enstitü	2015-
Atatürk Enstitüsü	Prof. Dr. Nadir Özbek	ÖTK Temsilciği	Üye	Enstitü	06/10/2017-
Atatürk Enstitüsü	Prof. Dr. Nadir Özbek	Atatürk Enstitüsü	Müdür Yardımcısı		
Atatürk Enstitüsü	Prof. Dr. Nadir Özbek	Taşınır sayım komisyon üyeliği	Yedek Üye	Enstitü	08/01/2018-
Atatürk Enstitüsü	Prof. Dr. Nadir Özbek	Taşınır Hurdaya Ayırma ve imha Komisyon üyeliği	Yedek Üye	Enstitü	08/01/2018-
Atatürk Enstitüsü	Prof. Dr. Asım Karaömerlioğlu	Yüksek Lisans soru Hazırlama Kom.	Üye	Enstitü	2015-
Atatürk Enstitüsü	Prof. Dr. Asım Karaömerlioğlu	Doktora Mülakat sınavı Komisyonu	Üye	Enstitü	2015-
Atatürk Enstitüsü	Prof. Dr. Asım Karaömerlioğlu	ÖTK Temsilciği	Başkan	Enstitü	06/10/2017-2020 bitiş
Atatürk Enstitüsü	Prof. Dr. Asım Karaömerlioğlu	Htr Dersleri seçici Kurul (Part Time ders verecekler için )	Üye	Enstitü	10/11/2017-
Atatürk Enstitüsü	Prof. Dr. Asım Karaömerlioğlu	Araş. Gör. Sınav komisyonu	Üye	Enstitü	06/10/2017-

Atatürk Enstitüsü	Prof. Dr. Asım Karaömerlioğlu	YALE Bursu	Üye	Enstitü	2021 devam Ediyor
Atatürk Enstitüsü	Prof. Dr. Asım Karaömerlioğlu	Birim Akademik Teşvik İnceleme Komisyonu	Başkan	Enstitü	2018- devam Ediyor
Atatürk Enstitüsü	Prof. Dr. Aydın Babuna	Yönetim Kurulu	Üye	B.Ü	13.05.2016-
Atatürk Enstitüsü	Prof. Dr. Aydın Babuna	Doktora Mülakat sınavı Komisyonu	Üye	Enstitü	2015-
Atatürk Enstitüsü	Prof. Dr. Aydın Babuna	Fahri Doktora Ünvanı	Üye	Enstitü	2020
Atatürk Enstitüsü	Prof. Dr. Aydın Babuna	Sosyal ve Beşeri Bilimler Araştırma ve Yayın Etiği Kurulu üyeliği	Üye	Boğaziçi	2020
Atatürk Enstitüsü	Prof.Dr. Cengiz Kırılı	Yönetim Kurulu	Üye	Enstitü	20.10.2017-27/10/2020 bitiş
Atatürk Enstitüsü	Prof.Dr. Cengiz Kırılı	Yönetim Kurulu	Başkan	Enstitü	27/10/2020 Devam ediyor
Atatürk Enstitüsü	Prof.Dr. Cengiz Kırılı	Araş. Gör. Sınav Komisyonu	Başkan	Enstitü	2013-
Atatürk Enstitüsü	Prof.Dr. Cengiz Kırılı	Yurtlar Komisyonu	Üye	B.Ü.	2013 – Devam ediyor
Atatürk Enstitüsü	Prof.Dr. Cengiz Kırılı	Doktora Yeterlilik Bilim Sınavı Komisyonu	Üye	Enstitü	2012-
Atatürk Enstitüsü	Prof.Dr. Cengiz Kırılı	Arşiv ve Dökümantasyon Merkezi	Başkan	B.Ü.	2015- devam ediyor
Atatürk Enstitüsü	Prof.Dr. Cengiz Kırılı	Kültür Sanat Komisyonu	Üye	B.Ü.	2014-
Atatürk Enstitüsü	Prof.Dr. Cengiz Kırılı	Lisansüstü Eğitim Komisyonu	Üye	Enstitü	18/09/2015-
Atatürk Enstitüsü	Prof.Dr. Cengiz Kırılı	Doktora Mülakat sınavı Komisyonu	Üye	Enstitü	2015-
Atatürk Enstitüsü	Prof.Dr. Cengiz Kırılı	Htr Dersleri seçici Kurul (Part Time ders verecekler için )	Üye	Enstitü	10/11/2017-
Atatürk Enstitüsü	Prof.Dr. Cengiz Kırılı	Yaz Okulu Seçici Kurul	Üye	Enstitüs	10/11/2017-
Atatürk Enstitüsü	Prof.Dr. Cengiz Kırılı	Taşınır Değer tespit Komisyon üyeliği	Yedek Üye	Enstitü	08/01/2018-

Atatürk Enstitüsü	Prof.Dr. Cengiz Kırılı	Taşınır Hurdaya Ayırma ve imha Komisyon üyeliği	Yedek Üye	Enstitü	08/01/2018-
Atatürk Enstitüsü	Prof.Dr. Cengiz Kırılı	Öğrenci temsilciliği Komisyonu	Başkan	Enstitü	12/11/2021
Atatürk Enstitüsü	Prof.Dr. Cengiz Kırılı	BİRİM Akademik Akademik Teşvik Başvuru ve İncelem Komisyonu		Enstitü	11.01.2021
Atatürk Enstitüsü	Doç. Dr. Sevtap Demirci	Mazeret Komisyonu	Üye	B.Ü.	2006 -
Atatürk Enstitüsü	Doç. Dr. Berna Yazıcı	Lisansütu Tanıtım Koordinatörü	Koordinatör	B.Ü.	2015-
Atatürk Enstitüsü	Doç. Dr. Berna Yazıcı	Yönetim Kurulu	Üye	B. Ü.	10/10/2018-10/10/2021 bitti
Atatürk Enstitüsü	Doç. Dr. Berna Yazıcı	Taşınır Hurdaya Ayırma ve imha Komisyon üyeliği	Yedek Üye	Enstitü	08/01/2018-
Atatürk Enstitüsü	Doç. Dr. Berna Yazıcı	Araş. Görv. Sınav Komisyonu	Yedek Üye	Enstitü	2017-
Atatürk Enstitüsü	Doç. Dr. Berna Yazıcı	Yaz Okulu Seçici Komisyon	Üye	Enstitü	2017-
Atatürk Enstitüsü	Doç. Dr. Berna Yazıcı	Doktora Mülakat sınavı Komisyonu	Üye	Enstitü	2015-
Atatürk Enstitüsü	Doç. Dr. Berna Yazıcı	YALE burs komisyonu	Başkan	Enstitü	16/12/2016 Devam Ediyor
Atatürk Enstitüsü	Doç. Dr. Berna Yazıcı	Taşınır sayım komisyon üyeliği	Yedek Üye	Enstitü	08/01/2018- Devam Ediyor
Atatürk enstitüsü	Doç. Dr. Berna Yazıcı	Öğrenci Temsilciliği Komisyonu	Üye	Enstitü	12/11/2021
Atatürk Enstitüsü	Doç. Dr. Berna Yazıcı	Taşınır Değer tespit Komisyon üyeliği	Yedek Üye	Enstitü	08/01/2018-
Atatürk Enstitüsü	Doç. Dr. Berna Yazıcı	Etik Kurul Komisyonu	Başkan	Enstitü	17/01/2020 Devam Ediyor
Atatürk Enstitüsü	Doç.Dr.Z. Umut Türem	Doktora Mülakat sınavı Komisyonu	Üye	Enstitü	2015-
Atatürk Enstitüsü	Doç.Dr.Z. Umut Türem	Araş. Gör. Sınav Komisyonu	Üye	Enstitü	2013-
Atatürk Enstitüsü	Doç.Dr.Z. Umut Türem	Yüksek Lisans soru Hazırlama Komisyonu	Üye	Enstitü	2015-

Atatürk Enstitüsü	Doç.Dr.Z. Umut Türem	Lisansüstü Eğitim Komisyonu	Üye	Enstitü	18/09/2015-
Atatürk Enstitüsü	Doç.Dr.Z. Umut Türem	Yönetim Kurulu	Üye	Enstitü	11/10/2017 -
Atatürk Enstitüsü	Doç.Dr.Z. Umut Türem	Enstitü Kurul	Üye	Enstitü	10/10/ 2017-
Atatürk Enstitüsü	Doç.Dr.Z. Umut Türem	ÖTK temsilciliği	Üye	Enstitü	06/10/2017-
Atatürk Enstitüsü	Doç.Dr.Z. Umut Türem	Htr Dersleri seçici Kurul( Part Time ders verecekler için )	Üye	Enstitü	10/11/2017-
Atatürk Enstitüsü	Doç.Dr.Z. Umut Türem	MIR yönetim kurulu üyeliği	Üye		2017-
Atatürk Enstitüsü	Doç.Dr.Z. Umut Türem	SPF genel kurul üyeliği	Üye	Sos.Pol. Formu	2017-
Atatürk Enstitüsü	Doç.Dr.Z. Umut Türem	SPF müdürü	Müdür	Sos.Pol. Formu	Kasım 2021
Atatürk Enstitüsü	Doç.Dr.Z. Umut Türem	Birim Akademik Teşvik İnceleme Komisyonu	Üye	Enstitü	2018-Devam Ediyor
Atatürk Enstitüsü	Doç.Dr.Z. Umut Türem	Taşınır sayım komisyon üyeliği	Üye	Enstitü	08/01/2018-Devam ediyor
Atatürk Enstitüsü	Doç.Dr.Z. Umut Türem	Taşınır Değer tespit Komisyonu	Üye	Enstitü	08/01/2018-Devam ediyor
Atatürk Enstitüsü	Doç.Dr.Z. Umut Türem	Taşınır Muayne ve Kabul Komisyonu	Üye	Enstitü	08/01/2018-Devam Ediyor
Atatürk Enstitüsü	Doç.Dr.Z. Umut Türem	Taşınır Değer tespit Komisyon üyeliği	Yedek Üye	Enstitü	08/01/2018-Devam Ediyor
Atatürk Enstitüsü	Doç.Dr.Z. Umut Türem	YALE burs komisyonu	Üye	Enstitü	08/01/2018-Devam ediyor
Atatürk Enstitüsü	Dr. Öğr. Üyesi Seda Altuğ Bulut	Yaz Okulu Seçici Kurul Komisyonu	Üye	Enstitü	13/11/2015-
Atatürk Enstitüsü	Dr. Öğr. Üyesi Seda Altuğ Bulut	Etik Kurul Komisyonu	Üye	Enstitü	17/01/2020-
Atatürk Enstitüsü	Dr. Öğrt. Üyesi İrmak Ertör	CİTOK (Cinsel tacizi önleme komisyonu)	Üye	B.Ü.	06/12/2019-
Atatürk Enstitüsü	Dr. Öğrt. Üyesi İrmak Ertör	Yale Burs Komisyonu	Üye	B. Ü	2021 Devam Ediyor



Atatürk Enstitüsü	Dr. Öğrt. Üyesi İrmak Ertör	Etik Kurulu Komisyonu	Üye	Enstitü	17/01/2020-
Atatürk Enstitüsü	Dr. Öğrt. Üyesi Ramazan Hakkı Öztan	Yale Burs Komisyonu	Üye	B. Ü	2021 Devam Ediyor
Atatürk Enstitüsü	Dr. Öğrt. Üyesi Ramazan Hakkı Öztan	Ata Y Tönetim Kurulu	Üye	Enstitü	10.10.2021
Atatürk Enstitüsü	Araş Gör. Beyiz Karabulut	ÖTK temsilciliği	Üye	Enstitü	12/11/2021
Atatürk Enstitüsü	Araş Gör. Canan Balkan	ÖTK temsilciliği	Üye	Enstitü	12/11/2021

### E.5. KURUL, KONSEY VE KOMİSYON ÜYELİKLERİ (ÜNİVERSİTE DIŞI, SÜREKLİ VE GEÇİCİ)

Birimin Adı	Adı Soyadı	Kurum/Kurul/Konsey/Komisyonun Adı	Görevi	Başlangıç-Bitiş Tarihi (Yıl)
Atatürk Enstitüsü	Prof. Dr. Cengiz Kırılı	New Perspectives on Turkey Dergisi Yayın Kurulu	Üye	2015-
Atatürk Enstitüsü	Prof. Dr. Cengiz Kırılı	Edinburgh University Press Danışma Kurulu	Üye	2016-
Atatürk Enstitüsü	Doç. Dr. Z. Umur Türem	New Perspectives on Turkey Dergisi Yayın Kurulu	Üye	Ocak 2015-
Atatürk Enstitüsü	Doç. Dr. Z. Umur Türem	Indiana Journal of Global Legal Studies -Yayın Kurulu	Üye	Ocak 2014-
Atatürk Enstitüsü	Prof. Dr. Aydın Babuna	Yıldız Teknik Üniversitesi Balkar Merkezi Danışma Kurulu (Balkanlar ve Karadeniz)	Üye	2015-
Atatürk Enstitüsü	Prof. Dr. Aydın Babuna	PREGLED dergisi (Saraybosna Üniversitesi) Uluslararası Editörler Kurulu üyeliği. GLE	Üye	
Atatürk Enstitüsü	Prof. Dr. Aydın Babuna	"Journal of Balkan and Black Sea Studies" Dergisi Bilim Kurulu üyeliği (Yıldız Üniversitesi)	Üye	
Atatürk Enstitüsü	Prof. Dr. Nadir Özbek	Türk Tarih Kurumu Bilim Kurulu	Asli üye	Kasım 2021
Atatürk Enstitüsü	Prof. Dr.	Belleten Dergisi Yayın Kurulu Üyesi	Asli üye	Kasım 2021

Enstitüsü	Nadir Özbek			
Atatürk Enstitüsü	Doç. Dr. Sevtap Demirci	Atatürk Araştırma merkezi Bilim Kurulu	Asli üye	2021
Atatürk Enstitüsü	Seda Altuğ	Toplum ve Bilim Dergisi	Üye	
Atatürk Enstitüsü	Seda Altuğ	Journal for the Study of Interreligious Relations,	Üye	
Atatürk Enstitüsü	Seda Altuğ	Tarih Vakfı	Üye	

## F. BİRİME İLİŞKİN BİLGİLER

Atatürk İlkeleri ve İnkılap Tarihi Enstitüsü “Türkiye Cumhuriyeti Tarihi” alanında yüksek lisans ve doktora programları ile 19. ve 20. Yüzyıl Türkiye tarihiyle ilgili lisansüstü eğitim vermektedir. Bu program modern Cumhuriyet’in ortaya çıkışına, gelişmesine, güncel meselelerine odaklanmakta ve Balkanlar, Ortadoğu, Doğu Avrupa ve Orta Asya’daki komşu ülkelere. Bu uğurda, Enstitü sosyal bilimlerin farklı bölümlerinden gelen lisansüstü öğrencilerine disiplinlerarası ve karşılaştırmacı yaklaşımlar öğreten yüksek lisans ve doktora programları verir. Enstitü bağımsız araştırma projeleri başlatmakta; kendi belge koleksiyonlarını ve ihtisaslaşmış kütüphane ve arşivlerini oluşturmakta; ve akademik alanda ilerlemeyi sağlayacak çalıştaylar, konferanslar ve sempozyumlar düzenlemektedir. Enstitü ayrıca entelektüel ortam oluşumunu teşvik edecek misafirler davet ederek lisansüstü öğrencileriyle canlı tartışmaların yaşandığı haftalık seminerler düzenlemektedir.

Enstitünün sorumlulukları arasında, lisans seviyesinde bütün Boğaziçi Üniversitesi öğrencilerinin alması gereken “Modern Türkiye Tarihi” dersinin verilmesi vardır.

Birimin fiziksel yapısı, örgüt yapısı, bilgi ve teknolojik kaynakları, insan kaynakları, sunulan hizmetler, yönetim ve iç kontrol sistemi hakkında aşağıdaki başlıklarda bilgi verilmektedir.

### F.1. FİZİKSEL YAPI (TAŞINMAZLAR)

Birimin kullanımında olan hizmet binası, taşıt aracı, iş makineleri, telefon, faks, bilgisayar, yazıcı vb. varlıklara ilişkin faaliyet dönemi bilgilerine ve fiziki kaynakların elde edilmesi ve kullanımı hususunda izlenen politikalara yer verilir. Fiziki kaynaklara ilişkin bilgiler tablolaştırılarak rapora eklendi.





## F.2. EĞİTİM ALANLARI

Eğitim Alanı	Kapasite				
	0-50 (Kişi)	51-75 (Kişi)	76-100 (Kişi)	101-150 (Kişi)	151-250 (Kişi)
Anfi					
Sınıf	30+30				
Bilgisayar Lab.					
Atölye					
Diğer Lab.					
<b>Toplam</b>	<b>2</b>				

### F.3. TOPLANTI VE KONFERANS SALONLARI

Birim Adı	Kampüs Adı	Adedi			ALANI (m <sup>2</sup> )	KAPASİTE (Kişi)
		Toplantı Salonu	Konferans Salonu	Eğitim Salonu		
Atatürk Enstitüsü	Güney Kampüs			2		30+30

### F.4. HİZMET ALANLARI

Hizmet Alanları	Ofis Sayısı	Alan (m <sup>2</sup> )	Kullanan Kişi Sayısı
Akademik Personel Hizmet Alanları	9	135,23	13
İdari Personel Hizmet Alanları	3	23	3
<b>Toplam</b>	<b>12</b>		<b>16</b>

### F.5. AMBAR, ARŞİV ALANLARI VE ATÖLYELER

	Adet	Alan (m <sup>2</sup> )
Ambar Alanları	2	10,2
Arşiv Alanları	1	9,30

### F.6. BİRİMİN DAYANAKLI TAŞINIRLARI

Hesap Kodu	I. Düzey Kodu	II. Düzey Kodu	DAYANIKLI TAŞINIRLAR	Ölçü Birimi	Miktar
253			<i>Tesis, Makine ve Cihazlar</i>	<i>Adet</i>	<i>26</i>
253	02		<b>Makineler ve Aletler Grubu</b>	<i>Adet</i>	<i>3</i>
253	02	03	<i>Atölye Makineleri ve Aletleri</i>	<i>Adet</i>	<i>0</i>
253	02	05	<i>Güç Elektroniği ve Basınçlı Makineler ile Aletleri</i>	<i>Adet</i>	<i>3</i>
253	03		<b>Cihazlar ve Aletler Grubu</b>	<i>Adet</i>	<i>23</i>
253	03	01	<i>Yıkama, Temizleme ve Ütüleme Cihaz ve Araçları</i>	<i>Adet</i>	<i>2</i>
253	03	02	<i>Beslenme/Gıda ve Mutfak Cihaz ve Aletleri</i>	<i>Adet</i>	<i>13</i>
253	03	04	<i>Ölçüm, Tartı, Çizim Cihazları ve Aletleri</i>	<i>Adet</i>	<i>2</i>

253	03	06	Araştırma ve Üretim Amaçlı Cihazları ve Aletleri	Adet	5
255			<b>Demirbaşlar Grubu</b>	Adet	241
255	01		<b>Döşeme ve Mefruşat Grubu</b>	Adet	5
255	01	01	Döşeme Demirbaşları	Adet	3
255	01	05	Hastanede Kullanılan Demirbaş Niteliğindeki Taşınır	Adet	2
255	02		<b>Büro Makineleri Grubu</b>		222
255	02	01	Bilgisayarlar ve Sunucular	Adet	102
255	02	02	Bilgisayar Çevre Birimleri	Adet	44
255	02	03	Tekser ve Çoğaltma Makineleri	Adet	2
255	02	04	Haberleşme Cihazları	Adet	30
255	02	05	Ses, Görüntü ve Sunum Cihazları	Adet	31
255	02	06	Aydınlatma Cihazları	Adet	3
255	02	99	Diğer Büro Makineleri ve Aletleri Grubu	Adet	10
255	03		<b>Mobilyalar Grubu</b>	Adet	203
255	03	01	Büro Mobilyaları	Adet	192
255	03	02	Misafirhane, Konaklama ve Barınma Amaçlı Mobilyalar	Adet	10
255	03	03	Kafeterya ve Yemekhane Mobilyaları	Adet	1
255	04		<b>Beslenme Gıda/Mutfak</b>	Adet	1
255	04	01	Yemek hazırlama ekipmanları	Adet	1
255	07		<b>Kütüphane Demirbaşları Grubu</b>	Adet	3
255	07	01	Kütüphane Mobilyaları	Adet	2
255	07	03	Görsel ve İşitsel Kaynaklar	Adet	1
255	08		<b>Eğitim Demirbaşları Grubu</b>	Adet	2
255	08	01	Eğitim Mobilyaları ve Donanımları	Adet	2
255	10		<b>Güvenlik, Kontrol ve Tedbir Amaçlı Demirbaşlar Grubu</b>	Adet	10
255	10	02	Kontrol ve Güvenlik Sistemleri	Adet	10

## F.7. BİLGİ VE TEKNOLOJİK KAYNAKLAR

### F.7.1. YAZILIMLAR

Atatürk Enstitüsü Bilgi İşlem Merkezinin yazılım programlarını ve Kayıt işlerine bağlı ÖBİKAS yazılım programını kullanmaktadır. Ayrıca 18 Aralık 2017 tarihinde EBYS yazılım programı üzerinden üniversite genelinde yapılan elektronik yazışma sistemini de kullanmaktadır.

### F.7.2. DONANIM ALTYAPISI

	Adet				Toplam
	Eğitim Amaçlı	Hizmet Amaçlı	İdari Amaçlı	Araştırma Amaçlı	
Sunucular	1				1
Masa Üstü Bilgisayar Sayısı		3	2	15	20

Taşınabilir Bilgisayar Sayısı	2	4	21		35
<b>Toplam</b>	<b>3</b>	<b>8</b>	<b>51</b>		<b>35</b>

### F.7.3. DİĞER DONANIM ALTYAPI

	Adet				Toplam
	Eğitim Amaçlı	Hizmet Amaçlı	İdari Amaçlı	Araştırma Amaçlı	
Projeksiyon	4				4
Slâyt Makinesi					
Tepegöz	1				1
Barkot okuyucu			1		1
Yazıcı			7		7
Baskı Makinesi					
Fotokopi Makinesi			3		3
Faks			0		0
Fotoğraf Makinesi		2		5	7
Kameralar			2	4	6
Televizyonlar			1		1
Tarayıcılar	1				1
Müzik Setleri					
Mikroskoplar					
DVD ler			2		2
<b>Toplam</b>	<b>6</b>	<b>2</b>	<b>16</b>	<b>9</b>	<b>33</b>

### F.8. İNSAN KAYNAKLARI

Faaliyet dönemi sonunda mevcut insan kaynakları, istihdam şekli, hizmet sınıfları, kadro unvanları bilgilerine yer verildi.

Mevcut kadro durumu belirtildikten sonra çalışan personelin; unvan/görev, cinsiyet, hizmet yılı, eğitim durumu ve meslek itibarıyla dökümü yapıldı.

Özel hizmet alım kanalıyla çalıştırılan elemanların eğitim durumları ve verilen yetki ve fiilen çalışan sayıları, ayrıca başka dairelerden ya da diğer kuruluşlardan geçici görevli olanlar ile işçiler hakkında nicel ve nitel bilgiler verilecekti.

İş başında eğitim ya da kurs, seminer ve hizmet içi eğitimlerden geçen personel bilgilerine değinildi.

#### F.8.1. AKADEMİK PERSONEL

Unvan	Kadroların Doluluk Oranına Göre			Kadroların İstihdam Şekline Göre	
	Dolu	Boş	Toplam	Tam Zamanlı	Yarı Zamanlı
Profesör	3	3	6	X	
Doçent	1	3	4	X	
Dr.Öğretim Üyesi	4	1	5	X	
Öğretim Görevlisi					
Okutman					
Çevirici					
Araştırma Görevlisi *	6*	11	17	X	
Uzman (Öğr.Gör.)					
<b>Toplam</b>	<b>14</b>	<b>18</b>	<b>32</b>		

(Personel Daire Başkanlığı'ndan alınacak kadro cetveli üzerinden doldurulacaktır.)

\*3 adet arş.gör. kadrosunda bulunan öğretim elemanlarımız öğretim görevlisi kadro karşılığında Enstitüde görev yapmaktadır.

#### F.8.1.1. AKADEMİK PERSONELİN BÖLÜM/BİRİMLERE GÖRE DAĞILIMI

Birim/Bölüm Adı	Profesör	Doçent	Dr.Öğretim Üyesi	Öğretim Görevlisi	Araştırma Görevlisi	Uzman	Toplam
ATATÜRK ENSTİTÜSÜ	4*	3*	3	3*	3		16
<b>Toplam</b>	<b>4</b>	<b>3</b>	<b>3</b>	<b>3</b>	<b>3</b>		<b>16</b>

\*(Prof.) 1 adet Fen Edb. Fak. Prof. kadrosunda bulunan öğretim üyesi fiilen Enstitüde görev yapmaktadır.

\*(Doç.) 1 adet Siyaset Bil. Doç. kadrosunda bulunan öğretim üyesi fiilen Enstitüde görev yapmaktadır.

\*(Doç.) 1 adet Dr. Öğr.Üyesi kadrosunda bulunan öğretim üyesi Doç. Ünvanı alarak Enstitüde görev yapmaktadır.

\*(Öğr.Gör.) 3 adet arş. gör. kadrosunda bulunan öğretim elemanlarımız öğretim görevlisi kadro karşılığında Enstitüde görev yapmaktadır.



**F.8.1.2. AKADEMİK PERSONELİN YAŞ İTİBARIYLA DAĞILIMI**

• **AKADEMİK PERSONELİN YAŞ İTİBARIYLA DAĞILIMI**

Unvanı	21-25 Yaş	26-30 Yaş	31-35 Yaş	36-40 Yaş	41-50 Yaş	51-Üzeri	Toplam
Prof.						4	4
Doç.					2	1	3
Dr.Öğr.Üyesi			1	1	1		3
Öğr.Gör.*						3	3
Arş.Gör.		3					3
Uzman							
<b>Toplam Kişi Sayısı</b>		3	1	1	3	8	16
<b>Yüzde (%)</b>		18,75	6,25	6,25	18,75	50,00	100,00

\*(Öğr.Gör.) 3 adet arş. gör. kadrosunda bulunan öğretim elemanlarımız öğretim görevlisi kadro karşılığında Enstitüde görev yapmaktadır.

• **AKADEMİK PERSONELİN HİZMET SÜRELERİ**

**F.8.1.3. AKADEMİK PERSONELİN HİZMET SÜRELERİ**

• **AKADEMİK PERSONELİN HİZMET SÜRELERİ**

Unvanı	0 Yıl	1-3 Yıl	4-6 Yıl	7-10 Yıl	11-15 Yıl	16-20 Yıl	21-Üzeri	Toplam
Prof.							4	4
Doç.				1	1		1	3
Dr.Öğr.Üyesi		2		1				3
Öğr.Gör.*							3	3

Arş.Gör.		3						3
Uzman (Öğr.Gör.) (yabancı uyruklu sözleşmeli pers.)								
Toplam Kişi Sayısı		5		2	1		8	16
Yüzde (%)		31,25		12,5	6,25		50	100

kadro karşılığında Enstitüde görev yapmaktadır.

- **AKADEMİK PERSONELİN KADIN-ERKEK DAĞILIMI AKADEMİK PERSONELİN KADIN-ERKEK DAĞILIMI**
- 

Unvanı	Kadın	Erkek	Toplam
Profesör		4	4
Doçent	2	1	3
Dr.Öğr.Üyesi	2	1	3
Öğretim Görevlisi	3*		3
Okutman			
Araştırma Görevlisi	2	1	3
Uzman- Öğr.Gör. (yabancı uyruklu)			
Çevirici			
<b>Toplam</b>	<b>9</b>	<b>7</b>	<b>16</b>

- \*(Öğr.Gör.) 3 adet arş. gör. kadrosunda bulunan öğretim elemanlarımız öğretim görevlisi kadro karşılığında Enstitüde görev yapmaktadır.

#### **F.8.1.4. BİRİMİNİZDEN GÖREVLENDİRİLEN AKADEMİK PERSONEL**

2547 sayılı Kanununun 39. maddesine göre Biriminizden yurtdışında ve yurtiçinde görevlendirilen akademik personel bilgilerine yer verildi. Rapor yılının 1 Ocak – 31 Aralık tarihleri arasında kalan eğitim-öğretim yarıyılındaki görevlendirilmelere dikkat edildi.

Birim/Bölüm Adı	Unvanı	Yurtdışı Görevlendirme Sayısı	Yurtiçi Görevlendirme Sayısı
-----------------	--------	-------------------------------	------------------------------

ATATÜRK ENSTİTÜSÜ	Prof.Dr.		1
ATATÜRK ENSTİTÜSÜ	Doç.Dr.	1	1
ATATÜRK ENSTİTÜSÜ	Dr. Öğretim Üyesi	3	
ATATÜRK ENSTİTÜSÜ	Arş.gör.		
<b>Toplam</b>		<b>4</b>	<b>2</b>

2547 sayılı Kanununun 40. maddesinin (a), (b), (c) ve (d) bentleri uyarınca Biriminizden görevlendirilen (Giden) akademik personel bilgilerine yer verilecektir. Rapor yılının 1 Ocak – 31 Aralık tarihleri arasında kalan eğitim-öğretim yarıyılındaki görevlendirilmelere dikkat edilecektir.

Unvanı	Görevlendirildiği Kanun Maddesi	Görevlendirilen Kişi Sayısı	Görevlendirme Sayısı
<b>Doç. Dr.</b>	40/a	1	3*

#### F.8.1.5. BİRİMİNİZDE GÖREVLENDİRİLEN AKADEMİK PERSONEL

2547 sayılı Kanununun 40. maddesinin (a), (b), (c) ve (d) bentleri uyarınca Biriminizde görevlendirilen (Gelen) akademik personel bilgilerine yer verildi. Rapor yılının 1 Ocak – 31 Aralık tarihleri arasında kalan eğitim-öğretim yarıyılındaki görevlendirilmelere dikkat edildi.

Görevlendirildiği Birim/Bölüm Adı	Unvanı	Görevlendirildiği Kanun Maddesi	Görevlendirilen Kişi Sayısı	Görevlendirme Sayısı
Atatürk İlkeleri ve İnkılap Tarihi Enst.	Prof.Dr.	31. md.	<b>3*</b>	<b>6*</b>
Atatürk İlkeleri ve İnkılap Tarihi Enst.	Prof.Dr.	40/a. md.	<b>1*</b>	<b>2*</b>
Atatürk İlkeleri ve İnkılap Tarihi Enst.	Dr.Öğr.Üyesi	40/a. md.	<b>2*</b>	<b>3*</b>
Atatürk İlkeleri ve İnkılap Tarihi Enst.	Dr.	31. md.	<b>2*</b>	<b>4*</b>
<b>Toplam</b>			<b>8</b>	<b>15</b>

- Prof.Dr.** \*6 görevlendirme sayısı 2021 yılı bahar ve güz döneminde görevlendirilmiştir.  
**Prof.Dr. (40/a)** \*2 görevlendirme sayısı 2021 yılı bahar ve güz döneminde görevlendirilmiştir.  
**Dr.Öğr.Üyesi (40/a)** \*1 görevlendirme sayısı 2021 yılı yaz döneminde görevlendirilmiştir.  
**Dr.** \*2 görevlendirme sayısı 2021 yılı bahar ve güz döneminde görevlendirilmiştir.  
**Dr.** \*1 görevlendirme sayısı 2021 yılı bahar ve yaz döneminde görevlendirilmiştir.

Dr.

\*1 görevlendirme sayısı 2020 yılı bahar ve gz dneminde grevlendirilmiřtir.

### F.8.2.

#### F.8.2.1. İDARİ PERSONEL FİİLİ DURUMA GRE\*

İdari Personel	Toplam
Genel İdari Hizmetler	2
Saęlık Hizmetleri Sınıfı	
Teknik Hizmetler Sınıfı	
Eęitim Ve Öğretim Hizmetleri Sınıfı	
Avukatlık Hizmetleri Sınıfı	
Din Hizmetleri Sınıfı	
Yardımcı Hizmetler Sınıfı	
<b>Toplam</b>	<b>2</b>

#### F.8.2.2. İDARİ PERSONELİN EęİTİM DURUMU

Bu tablo rapor yılının 31 Aralık tarihindeki fiili olarak belirttięiniz personel zerinden dolduruldu. Hizmet sreleri ile ilgili hesaplamalarında kiřilerin maař sliplerinde yazılan hizmet sreleri esas alındı.

	İlkğretim	Lise	n Lisans	Lisans	Yksek Lisans ve Doktora	Toplam
Kiři Sayısı				2		2
Yzde (%)				%100		%100

#### F.8.2.3. İDARİ PERSONELİN HİZMET SRELERİ

Bu tablo rapor yılının 31 Aralık tarihindeki fiili olarak belirttięiniz personel zerinden dolduruldu. Hizmet sreleri ile ilgili hesaplamalarında kiřilerin maař sliplerinde yazılan hizmet sreleri esas alındı.

	1-3 Yıl	4-6 Yıl	7-10 Yıl	11-15 Yıl	16-20 Yıl	21-zeri	Toplam
Kiři Sayısı					1	1	
Yzde (%)					%50	%50	%100

#### F.8.2.4. İDARİ PERSONELİN YAŞ İTİBARIYLA DAĞILIMI

Bu tablo rapor yılının 31 Aralık tarihindeki fiili olarak belirttiğiniz personel üzerinden doldurdu..

	21-25 Yaş	26-30 Yaş	31-35 Yaş	36-40 Yaş	41-50 Yaş	51-Üzeri	Toplam
Kişi Sayısı					1	1	2
Yüzde (%)					%50	%50	%100

#### F.8.2.5. İDARİ PERSONELİN KADIN-ERKEK DAĞILIMI

Bu tablo rapor yılının 31 Aralık tarihindeki fiili olarak belirttiğiniz personel üzerinden dolduruldu.

	Kadın	Erkek	Toplam
Kişi Sayısı	2	0	2
Yüzde	%100	0	0

#### F.8.3. SÖZLEŞMELİ İDARİ PERSONEL

##### F.8.3.1. SÖZLEŞMELİ İDARİ PERSONEL DAĞILIMI

657 sayılı Devlet Memurları Kanunu'nun 4/B maddesine giren personel için fiili durum dikkate alınarak doldurdu.

Birim/Bölüm Adı	Personel Sayısı ( 657 / 4-B )
Atatürk Enstitüsü	1
Toplam	1

##### F.8.3.2. SÖZLEŞMELİ İDARİ PERSONELİN EĞİTİM DURUMU

	İlköğretim	Lise	Ön Lisans	Lisans	Yüksek Lisans ve Doktora	Toplam
Kişi Sayısı	1					1
Yüzde (%)	%100					%100

### F.8.3.3. SÖZLEŞMELİ İDARİ PERSONELİN HİZMET SÜRELERİ

Bu tablo rapor yılının 31 Aralık tarihindeki fiili olarak belirttiğiniz sözleşmeli personel üzerinden dolduruldu. Hizmet süreleri ile ilgili hesaplamalarında kişilerin maaş sliplerinde yazılan hizmet süreleri esas alındı.

	1-3 Yıl	4-6 Yıl	7-10 Yıl	11-15 Yıl	16-20 Yıl	21-Üzeri	Toplam
Kişi Sayısı	Kişi Sayısı					1	
Yüzde (%)	Yüzde (%)					%100	

### F.8.3.4. SÖZLEŞMELİ İDARİ PERSONELİN YAŞ İTİBARIYLA DAĞILIMI

Bu tablo rapor yılının 31 Aralık tarihindeki fiili olarak belirttiğiniz sözleşmeli personel üzerinden dolduruldu..

	21-25 Yaş	26-30 Yaş	31-35 Yaş	36-40 Yaş	41-50 Yaş	51-Üzeri	Toplam
Kişi Sayısı					1		1
Yüzde (%)					%100		%100

### F.8.3.5. SÖZLEŞMELİ İDARİ PERSONELİN KADIN-ERKEK DAĞILIMI

Bu tablo rapor yılının 31 Aralık tarihinde fiili olarak belirttiğiniz sözleşmeli personel üzerinden dolduruldu.

	Kadın	Erkek	Toplam
Kişi Sayısı	1		1
Yüzde (%)	%100		%100

#### F.8.4. PERSONEL ATANMASINA/AYRILMASINA İLİŞKİN BİLGİLER

Rapor Yılında Ataması Yapılan Personel: 1 Ocak -31 Aralık tarihleri arasında Boğaziçi Üniversitesi'nde işe başlayanlar (istifa edip tekrar başlamış, tayin edilmiş, KPSS ile gelmiş, açıktan atanmış.... vb.) için dolduruldu.. Aylıksız izin alan ve tekrar görevine başlayan personel bu tabloya dahil edilmedi. İdari Personel kısmında 4/B'li personel çalışmamaktadır. **Yabancı uyruklular dahil edilmedi.**

Rapor Yılında Ayrılan Personel: 1 Ocak -31 Aralık tarihleri arasında Boğaziçi Üniversitesi'nden ayrılan personel için dolduruldu. Aylıksız izin alan personel bu tabloya dahil edilmedi.İdari Personel kısmında 4/B'li personel ayrılan bulunmamaktadır.. **Yabancı uyruklular dahil edilmedi.**

	Ataması Yapılan Personel Sayısı	Ayrılan Personel Sayısı	
		Emekli	Diğer
Akademik Personel			1 kişi (Arş. Gör.) istifa
İdari Personel			
İdari Personel (4/B)			
Toplam			1

### G. SUNULAN HİZMETLER

#### G.1. EĞİTİM HİZMETLERİ

##### G.1.1. EĞİTİM PROGRAMLARI

##### G.1.1.1. YÜKSEK LİSANS VE DOKTORA PROGRAMLARI

Birim/Bölüm Adı	Programın Adı	Yüksek Lisans		Doktora	Doktora
		Tezli	Tezsiz	Tezli	Tezsiz
Atatürk Enstitüsü	Türkiye Cumhuriyeti Tarihi Anabilim Dalı Yüksek Lisans Programı	1	0		
Atatürk Enstitüsü	Türkiye Cumhuriyeti Tarihi Anabilim Dalı Doktora Programı		0	1	1
Toplam		1	0	1	1

## G.1.2. ÖĞRENCİ SAYILARI

### G.1.2.1. YÜKSEK LİSANS VE DOKTORA PROGRAMLARI ÖĞRENCİ SAYILARI

Programın Adı	2020-2021 Eğitim Öğretim Yılı II. Dönem				2021-2022 Eğitim Öğretim Yılı I. Dönem			
	Yüksek Lisans		Doktora	Toplam	Yüksek Lisans		Doktora	Toplam
	Tezli	Tezsiz			Tezli	Tezsiz		
ATATÜRK İLKELERİ	40	0	95	135	41	0	92	133
<b>Toplam</b>	40	0	95	135	41	0	92	133

### G.1.2.2. YABANCI DİL HAZIRLIK SINIFI ÖĞRENCİ SAYILARI

Programın Adı	2020-2021 Eğitim Öğretim Yılı II. Dönem				2021-2022 Eğitim Öğretim Yılı I. Dönem			
	Erkek	Kadın	Top.	Yüzde (*)	Erkek	Kadın	Top.	Yüzde (*)
<b>Lisansüstü Program</b>								
ATATÜRK İLKELERİ YÜKSEK LİSANS	0	0	0	0	0	0	0	0
<b>Toplam</b>	0	0	0	0	0	0	0	0

(\*)Yabancı dil eğitimi gören öğrenci sayısının toplam öğrenci sayısına oranı ( Yabancı dil eğitimi gören öğrenci sayısı / toplam öğrenci sayısı \* 100 )

### G.1.2.3. CİNSİYETE GÖRE ÖĞRENCİ SAYILARI\*

2020-2021 Eğitim Öğretim Yılı II. Dönem									
Programın Adı	I. Öğretim			II. Öğretim			Toplam		Genel Toplam
	Erkek	Kız	Top.	Erkek	Kız	Top.	Erkek	Kız	
<b>Lisansüstü Program</b>									
ATATÜRK İLKELERİ YÜKSEK LİSANS	26	14	40	0	0	0	26	14	40



ATATÜRK İLKELERİ DOKTORA	41	54	95	0	0	0	41	54	95
<b>2021-2022 Eğitim Öğretim Yılı I. Dönem</b>									
Programın Adı	I. Öğretim			II. Öğretim			Toplam		Genel Toplam
	Erkek	Kız	Top.	Erkek	Kız	Top.	Erkek	Kız	
<b>Lisansüstü Program</b>									
ATATÜRK İLKELERİ YÜKSEK LİSANS	27	14	41	0	0	0	27	14	41
ATATÜRK İLKELERİ DOKTORA	37	55	92	0	0	0	37	55	92

\* Hazırlık Sınıfı Dahil

#### ENGELLİ ÖĞRENCİ SAYILARI\*

Programın Adı	2020-2021 Eğitim Öğretim Yılı II. Dönem			2021-2022 Eğitim Öğretim Yılı I. Dönem		
	Erkek	Kız	Toplam	Erkek	Kız	Toplam
<b>Lisansüstü Program</b>						
ATATÜRK İLKELERİ DOKTORA	1		1	1		1

\* Hazırlık Sınıfı Dahil

#### G.1.2.4. YABANCI UYRUKLU ÖĞRENCİLERİN GELDİKLERİ ÜLKE VE PROGRAMLARA GÖRE DAĞILIMI

2020-2021 Eğitim Öğretim Yılı II. Dönem				
Programın Adı	Geldiği Ülke	Cinsiyeti		Toplam
		Kız	Erkek	
<b>Lisansüstü Program</b>				
		0	0	0
2021-2022 Eğitim Öğretim Yılı I. Dönem				
Programın Adı	Geldiği Ülke	Cinsiyeti		Toplam
		Kız	Erkek	
<b>Lisansüstü Program</b>				
ATATÜRK İLKELERİ YÜKSEK LİSANS	ALMANYA	1	1	2
ATATÜRK İLKELERİ YÜKSEK LİSANS	FRANSA	1	0	1
ATATÜRK İLKELERİ YÜKSEK	İSPANYA	0	1	1

LİSANS				
ATATÜRK İLKELERİ YÜKSEK LİSANS	NORVEÇ	0	1	1

\* Hazırlık Sınıfı Dahil

### G.1.3. AÇILAN DERS SAYISI

2020-2021 Eğitim Öğretim Yılı II. Dönem							
Birim/Bölüm Adı	Açılan Ders Sayısı	Dersi Alan Öğrenci Sayısı					
		Lisans			Lisansüstü		
		B.Ü.	Özel, Değişim, Erasmus		B.Ü.	Özel, Değişim, Erasmus	
			Yurt içi (Türk)	Yurt dışı (Yabancı)		Yurt içi (Türk)	Yurt dışı (Yabancı)
ATATÜRK İLKELERİ	58	1344	0	1	155	0	1
2021-2022 Eğitim Öğretim Yılı I. Dönem							
Birim/Bölüm Adı	Açılan Ders Sayısı	Dersi Alan Öğrenci Sayısı					
		Lisans			Lisansüstü		
		B.Ü.	Özel, Değişim, Erasmus		B.Ü.	Özel, Değişim, Erasmus	
			Yurt içi (Türk)	Yurt dışı (Yabancı)		Yurt içi (Türk)	Yurt dışı (Yabancı)
ATATÜRK İLKELERİ	60	2022	0	2	241	0	13

### G.1.4. BİRİMİNİZE GELEN ÖZEL, DEĞİŞİM ve ERASMUS ÖĞRENCİ SAYILARI

Programın Adı	2020-2021 Eğitim Öğretim Yılı II. Dönem				2021-2022 Eğitim Öğretim Yılı I. Dönem			
	Özel Öğrenci Sayısı	Erasmus Öğrenci Sayısı	Değişim Öğrenci Sayısı	Toplam	Özel Öğrenci Sayısı	Erasmus Öğrenci Sayısı	Değişim Öğrenci Sayısı	Toplam
ATATÜRK İLKELERİ YÜKSEK LİSANS	0	0	0	0	0	4	1	5
ATATÜRK İLKELERİ-PHD	0	0	0	0	0	0	0	0
<b>Toplam</b>	0	0		0	0	4	1	5

**G.1.5. BİRİMİNİZDEN DEĞİŞİM VE  
ERASMUS KAPSAMINDA GİDEN ÖĞRENCİ  
SAYISI**

Programın Adı	2020-2021 Eğitim Öğretim Yılı II. Dönem		2021-2022 Eğitim Öğretim Yılı I. Dönem	
	Exchange	Erasmus	Exchange	Erasmus
ATATÜRK İLKELERİ DOKTORA	ATATÜRK İLKELERİ DOKTORA	0	0	0
<b>Toplam</b>	<b>0</b>	<b>0</b>	<b>0</b>	<b>0</b>

**G.1.6. YAZ ÖĞRETİMİNDE AÇILAN DERS  
SAYISI**

Programın Adı	Açılan Ders Sayısı	Dersi Alan Öğrenci Sayısı					
		Lisans			Lisansüstü		
		B.Ü.	Özel, Değişim, Erasmus		B.Ü.	Özel, Değişim, Erasmus	
			Yurt içi (Türk)	Yurt dışı (Yabancı)		Yurt içi (Türk)	Yurt dışı (Yabancı)
ATATÜRK İLKELERİ	13	754	0	0	0	0	0

**G.1.7. MEZUN ÖĞRENCİ SAYILARI**

PROGRAMINADI	Mezun Olan Öğrenci Sayısı	Yüksek Onur Alan Öğrenci Sayısı	Onur Alan Öğrenci Sayısı
ATATÜRK İLKELERİ YÜKSEK LİSANS	7	0	7
ATATÜRK İLKELERİ DOKTORA	6	0	6
<b>Toplam</b>	<b>13</b>	<b>0</b>	<b>13</b>

**G.1.8. ÜNİVERSİTEDEN AYRILAN ÖĞRENCİ SAYISI**

2020-2021 Eğitim Öğretim Yılı II. Dönem							
Programın Adı	Kendi İsteği İle Ayrılan	Öğr. Ücr. ve Katkı Payı Yatırmayanlar	Başarısızlık (Azami Süre vb.)	Yük. Öğr. Çıkarma	Yatay Geçiş	Diğer	Toplam
<b>Lisansüstü Program</b>							
ATATÜRK İLKELERİ YÜKSEK LİSANS	0	0	5	0	0	0	5
ATATÜRK İLKELERİ DOKTORA	3	0	4	0	0	0	7
<b>Toplam</b>		<b>0</b>	<b>9</b>	<b>0</b>	<b>0</b>	<b>0</b>	<b>12</b>
2021-2022 Eğitim Öğretim Yılı I. Dönem							
Programın Adı	Kendi İsteği İle Ayrılan	Öğr. Ücr. ve Katkı Payı Yatırmayanlar	Başarısızlık (Azami Süre vb.)	Yük. Öğr. Çıkarma	Yatay Geçiş	Diğer	Toplam
<b>Lisansüstü Program</b>							
ATATÜRK İLKELERİ YÜKSEK LİS.	0	0	0	0	0	0	0
ATATÜRK İLKELERİ DOKTORA	0	0	1	0	0	0	1
<b>Toplam</b>	<b>0</b>	<b>0</b>	<b>1</b>	<b>0</b>	<b>0</b>	<b>0</b>	<b>1</b>

**G.1.9. LİSANSÜSTÜ BAŞARI ORANI**

Programın Adı	2020-2021 Eğitim Öğretim Yılı II. Dönem		2021-2022 Eğitim Öğretim Yılı I. Dönem	
	ÖĞRENCİ SAYISI	BAŞARI ORANI	ÖĞRENCİ SAYISI	BAŞARI ORANI
ATATÜRK İLKELERİ	80	0.94	121	0.87
<b>Toplam</b>	<b>80</b>	<b>0,94(*)</b>	<b>121</b>	<b>(*87)</b>

## G.1.10. DERS YÜKÜ DAĞILIMI

Bölüm/Program/Anabilim Dalı	Açılan Ders Sayısı Lisans+ Lisansüstü	Ders Veren Öğretici Sayısı	2021-2022 Eğitim-Öğretim Yılı I. Dönem	
			Öğretici/Öğrenci (Lisans+Lisansüstü)	
			Öğretici/Bölüm Öğrencisi+Lisansüstü Öğrencisi	Öğretici/S.D.Ö.S.*
ATATÜRK İLKELERİ	0+60	17	17/0+238=1/14	17/2024+16=1/120
<b>TOPLAM</b>				
Bölüm/Program/Anabilim Dalı	Açılan Ders Sayısı Lisans+ Lisansüstü	Ders Veren Öğretici Sayısı	2020-2021 Eğitim-Öğretim Yılı II. Dönem	
			Öğretici/Öğrenci (Lisans+Lisansüstü)	
			Öğretici/Bölüm Öğrencisi+Lisansüstü Öğrencisi	Öğretici/S.D.Ö.S.*
ATATÜRK İLKELERİ	0+58	18	18/0+144=1/8	18/1345+12=1/75
<b>TOPLAM</b>				

\*Servis Dersi Öğrenci Sayısı (Lisans+Lisansüstü)

### İDARİ HİZMETLER

Atatürk Enstitüsü , Harcama görevlisi bilgisi ve onayı dahilinde Mal ve hizmet satınalma işlemleri, Taşınır kayıt ve kontrol işlemleri yapılmaktadır. Bu işlerine yanında Öğrenci işleri, Yazı işleri, Arşiv işleri, Bina Amirliği, Taşınır Kayıt ve Kontrol işlemleri, Personel işleri, Bakım onarım ve tadilat işlerinin takibi, satınalma işleri, Enstitü Sekreterliği tarafından takip edilmektedir

## II. FAALİYETLERE İLİŞKİN BİLGİ ve DEĞERLENDİRMELER

### A. MALİ BİLGİLER

Enstitü Müdürü başkanlığında, Enstitü Yönetim Kurulu, yönetim ve iç kontrol sistemini oluşturur. Mali yönetim ve harcamalar Enstitü'nün öncelikli ihtiyaçları doğrultusunda yapılır. Yıllık bütçe önerileri gerekçeleri ile birlikte Rektörlüğe sunulur.

#### A.1. BÜTÇE UYGULAMA SONUÇLARI

##### A.1.1. BÜTÇE GİDERLERİ

2021 Yılı Ödenek ve Gerçekleşme  
(Ekonomik Sınıflandırma) (TL)

BİRİM ADI	KBÖ	TOPLAM ÖDENEK	HARCAMA	K.B. Ö. /Top lam Öde nek. (%)	Harcam a/K.B.Ö (%)	Harc ama/ Top. Öde nek (%)
ATATÜRK İLKELERİ VE İNKILAP TARİHİ ENSTİTÜSÜ	3.286.974,00	2.553.174,00	2.549.590,96	128,74%	77,57%	99,86%
01 Personel Giderleri	2.906.045,00	2.213.245,00	2.212.232,04	131,30%	76,13%	99,95%
02 Sos. Güv. Kurum. Devlet Primi Gid	361.929,00	320.929,00	319.772,06	112,78%	88,35%	99,64%
03 Mal ve Hizmet Alımları	19.000,00	19.000,00	17.586,86	100,00%	92,56%	92,56%

### Yıllara Göre Bütçe Ödeneklerinde Artış (TL)

Ekonomik Sınıflandırma	2020	(b) 2020	(c)2021	(b) / (a)(%) 2020/2019	(c) / (b)(%) 2021/2020
	K.B.Ö.	K.B.Ö.	K.B.Ö.		
Personel Giderleri	2.616.300,00	2.906.045,00	4.837.022,00	Personel Giderleri	2.616.300,00
Sos. Güv. Kurum. Devlet Primi Gid.	316.300,00	330.400,00	361.929,00	104,5	109,5
Mal ve Hizmet Alım Giderleri	13.700,00	17.200,00	19.000,00	125,5	110,5
<b>Toplam</b>	<b>2.798.600,00</b>	<b>2.963.900,00</b>	<b>3.286.974,00</b>	<b>105,9</b>	<b>110,9</b>

2021 yılında Enstitü bünyesinde bulunan devlet bütçesindeki birim payımız hemen hemen hepsi kullanılmış.

### TEMEL MALİ TABLOLARA İLİŞKİN AÇIKLAMALAR

#### A.1.2. 2021 YILI BÜTÇE UYGULAMA SONUÇLARI

##### 2021 Yılı Bütçe Uygulama Sonuçları

BİRİM ADI	KBÖ	EKLENE N	DÜŞÜLE N	TOPLAM ÖDENEK	HARCAMA	KALAN
ATATÜRK İLKELERİ VE İNKILAP TARİHİ ENSTİTÜSÜ	3.286.974,00	-	733.800,00	2.553.174,00	2.549.590,96	3.583,04

62- YÜKSEKÖĞRETİM	3.286.974,00	-	733.800,00	2.553.174,00	2.549.590,96	3.583,04
239- ÖN LİSANS EĞİTİMİ, LİSANS EĞİTİMİ VE LİSANSÜSTÜ EĞİTİM	3.286.974,00	-	733.800,00	2.553.174,00	2.549.590,96	3.583,04
Mal ve Hizmet Alımları	19.000,00	-	-	19.000,00	17.586,86	1.413,14
Personel Giderleri	2.906.045,00	-	692.800,00	2.213.245,00	2.212.232,04	1.012,96
Sos. Güv. Kurum. Devlet Primi Gid	361.929,00	-	41.000,00	320.929,00	319.772,06	1.156,94

## A.2. MALİ DENETİM SONUÇLARI

2021 yılında Atatürk Enstitüsü olarak iç denetime tabi tutulmamıştır.

## III. PERFORMANS BİLGİLERİ

### A. FAALİYET VE PROJE BİLGİLERİ

Bu başlık altında faaliyet raporunun ilişkin olduğu yıl içinde yürütülen faaliyet ve projeler ile bunların sonuçlarına ilişkin detaylı açıklamalara yer verilecektir.

#### A.1. FAALİYET BİLGİLERİ

##### A.1.1. BİRİMİNİZ TARAFINDAN DÜZENLENEN TOPLANTILAR

	Ulusal				Uluslararası			
	Sayısı	Katılan Personel Sayısı			Sayısı	Katılan Personel Sayısı		
		Akademik	İdari	Toplam		Akademik	İdari	Toplam
Seminer	7	500		500				
<b>Toplam</b>	<b>7</b>	<b>500</b>		<b>500</b>				

Birimimiz tarafından düzenlenen faaliyetler:

Faaliyetin (leri)	Tarihi	Faaliyetin Türü	Faliyetin Adı	Faaliyeti Yapan Birimin Adı
	09.04.2021	Seminer	Türkiye'de Akademik Tarihçiliğin 'İlk Mübeşşirleri': M. Fuad Köprülü ve Büyük Anlatısı"	Atatürk Enstitüsü
	30.04.2021	Seminer	Osmanlı İktisadî Düşünce Tarihinde Ormanlar"	Atatürk Enstitüsü
	17.05.2021	Seminer	"Fındık Kabuğuyla Adalet Dağıtmak: Kırdaki Yeni Aktörler, Derinleşen Sömürü ve Sosyal Adaletin Metalaşması"	Atatürk Enstitüsü

21.05.2021	Seminer	The Price of Justice: Fee Schemes and Revenue Generation in Ottoman Courts of Law	Atatürk Enstitüsü
16.10.2021	Seminer	Sadrazam Tunuslu Hayreddin Paşa - Diktatörü Dizginlemek	Atatürk Enstitüsü
19.11.2021	Seminer	Doğal bir sınır çizmek: İlk Osmanlı-Yunanistan sınırı, oluşumu ve doğası (1832-1881)	Atatürk Enstitüsü
07.12.2021	Book Talks	Turkey: A Past Against History (University of California Press, 2021)	Atatürk Enstitüsü

### A.1.2. DİĞER KURULUŞ VE DİĞER ÜNİVERSİTELER TARAFINDAN DÜZENLENEN TOPLANTILAR

A.1.3. \*\*Aşağıdaki yapılan görevlendirmelerde Yönetim Kurulu Kararları dikkate alınmıştır.

	Ulusal				Uluslararası			
	Sayısı	Görevlendirilen Personel Sayısı			Sayısı	Görevlendirilen Personel Sayısı		
		Akademik	İdari	Toplam		Akademik	İdari	Toplam
Sempozyum ve Kongre								
Konferans								
Toplantı						4		
Belgesel								
<b>Toplam</b>					<b>1</b>	<b>4</b>		<b>4</b>

### A.1.4. YAYINLARLA İLGİLİ FAALİYET

#### Bilimsel Yayınlar

BİRİMİN ADI	Kitap	Kitap Bölümü	Makale	Bildiri	Araş. Rap.	Diğer
Atatürk Enstitüsü	1	3,5	9	11		1
<b>Toplam</b>						

⇒ Makale

⇒ Editörlü Kitap İçinde Bölüm ya da Makale

<b>Kural</b>	Yazar Soyadı, A., "Eser adı". Editör Soyadı, A. (Haz./Ed.), Kitap Adı, sayfa numaraları, Yayın yeri: Yayınevi, Yayın Yılı.
<b>Örnek</b>	<b>Demirci, Sevtap, "Askeri Mücadele'den Diplomatik Mücadeleye : İsmet Paşa</b>



	<p>Lozan'da". Alkan, Mehmet Ö. (Haz.), İsmet İnönü, 215-240, İstanbul, İBB, 2021.</p> <p>Scheidel, A., Ertör, I., Demaria, F., "Degrowth in agrarian and fisheries studies". Akram-Lodhi, H., Dietz, K., Engels, B., McKay, B. (Ed.), Handbook on Critical Agrarian Studies, 647-655, Cheltenham, UK ; Northampton, MA, USA: Edward Elgar Publishing, 2021.</p> <p><b>Karaömerlioğlu, M.</b> Asım, "Populism in Turkey: From a political style to a model for global politics". Jongerden, J. (Ed.), The Routledge Handbook on Contemporary Turkey, (75-88), London New York, NY: Routledge, 2021.</p>
--	--

⇒ **Makale**

<b>Kural</b>	Yazar Soyadı, A., "Makale adı", Dergi Adı, cilt: sayfa numarası, Ay Yıl.
<b>Örnek</b>	<p><b>Demirci, Sevtap</b>, "Modernisation through Railways: Economic and Social Change in the Ottoman Empire in the 19<sup>th</sup> Century", Journal of Balkan and Near Eastern Studies, 23: 684-694, Haziran 2021.</p> <p><b>Ertör, İrmak</b>, "Industrial dynamics on the commodity frontier: Managing time, space and form in mining, tree plantations and intensive aquaculture", Environment and Planning E: Nature and Space, 4: 1533–1559, (Haziran ) 2021.</p> <p><b>Özbek, Nadir</b>, "İmparatorluklar ve mali sistemler: Karşılaştırmalı açıdan Osmanlı kamu maliyesi, 1839-1909", ODTÜ Gelişme Dergisi, 48: 289-320, Aralık 2021.</p>
	<b>M. Asım Karaömerlioğlu &amp; Nur Sinem Kourou</b> , "Where Faith Meets Modernity: Cemevi and Local Alevi Politics," Middle Eastern Studies, Volume: 56, 839-853, August 2020.
<b>Kural</b>	<b>M. Asım Karaömerlioğlu &amp; Murat Yolun</b> , "Turkish Nationalism and the Evolutionary Idea (1923-1938)," Nations and Nationalism, Volume: 26, Issue: 3, 743-758, July 2020.
<b>Kural</b>	<b>M. Asım Karaömerlioğlu</b> , "Zamanın Ruhu olarak Küresel Akıl Tutulması," Doğu-Batı, Sayı: 96, 209-222, Şubat 2021.

**Derleme Kitap**

	<b>Altuğ, Seda</b> , Reverberations: Violence Across Time and Space, (Philadelphia: University of Pennsylvania Press, 2021).

**□□ Bildiri**  
**Yayınlanmamış**

	<b>Öztañ, Ramazan Hakki</b> , “Osmanlı Sonrası Ortadoęu’da Gümrük Politikaları,” Mehmet Genç Anısına Uluslararası Osmanlı İktisat Tarihi Sempozyumu, Marmara Üniversitesi, İstanbul, 17-19 Aralık 2021.
	<b>Öztañ, Ramazan Hakki</b> , “Tools of Revolution: Illicit Economies, Violence and Security in the Late Ottoman Empire, 1878-1908,” Siyasal Bilgiler Fakültesi Politika ve Ekonomi Bölümü, Ankara Üniversitesi, 10 Aralık 2021
	<b>Öztañ, Ramazan Hakki</b> , “Making Rusçuk Home: Ottoman Emigres and the Making of Revolutionary Networks in Europe,” Workshop titled Narrating Exile in and between Europe and the Ottoman Empire/Turkey, Amsterdam Üniversitesi, 11-12 Kasım 2021
	<b>Öztañ, Ramazan Hakki</b> , “Age of Rogues: Rebels, Revolutionaries and Racketeers at the Frontiers of Empires,” Center for Armenian Studies, University of California at Irvine, 27 Ekim 2021
	<b>Öztañ, Ramazan Hakki</b> , “Chemistry of Revolution: Naum Tyufekchiev and the Trajectories of Revolutionary Violence in Late Ottoman Europe,” Tarih Bölümü, Koç Üniversitesi, 20 Ekim 2021
	<b>Öztañ, Ramazan Hakki</b> , “Flaws of Information: Ottoman Diplomats and Anxieties of Governance in fin-de-siècle Rusçuk,” Workshop titled Ottoman Borderlands: Administration, Violence and Knowledge Production, Freie <i>Universität</i> Berlin, 30 Eylül-1 Ekim 2021
	<b>Öztañ, Ramazan Hakki</b> , “The Turkish-Syrian Border: The Making of a Post-Ottoman Illicit Zone,” Seminar at the Graduate Institute, Cenevre, Centre on Conflict, Development and Peacebuilding, 4 Mart 2021
	<b>Altuğ, Seda</b> : Presentation titled “Epistemology and Gender in the field of Political Economy in Syria” , Kuzey Amerika Ortadoęu Çalışmaları Derneęi, MESA 2021, 30 Kasım 2021.
	<b>Altuğ, Seda</b> : “Cultural Pluralism in Aleppo” “Unspoken memories, untold stories” İsveç Araştırma Enstitüsü, 28 Mayıs 2021.

	<b>Altuğ, Seda:</b> Presentation titled “Refugeedom in Syria (1915-1946): Colonialism, Local Politics and Land”, Istanbul Fransız Anadolu Araştırmaları, IFEA, 28 Nisan 2021.
	<b>Altuğ, Seda:</b> Presentation titled, “Turkey in Syria (2011- 2020): Politics, Demography, Infrastructure”, Arap Sosyal Bilimler Konseyi (ACSS), 27 Mart 2021.

**Diğer—kitap editörlüğü**

	Öztan, Ramazan Hakkı ve Alp Yenen, (ed). <i>Age of Rogues: Rebels, Revolutionaries and Racketeers at the Frontiers of Empires</i> . Edinburgh: Edinburgh University Press, 2021.
--	--

**Diğer (Uluslararası rapor):**

**Yayınlanmış**

	<b>Ertör, I., Brent, Z., Gallar, D. and Josse, T.,</b> “Situating Small-Scale Fisheries in the Global Struggle for Agroecology and Food Sovereignty”, Transnational Institute (TNI) Report, November 2020. Available at: <a href="https://www.tni.org/files/publication-downloads/web_english_foodfish_final.pdf">https://www.tni.org/files/publication-downloads/web_english_foodfish_final.pdf</a>
--	--

**Kitap Bölümü**

	<i>Yenen, A., Ramazan Hakkı Öztan, “Transgressive Politics at the Frontiers of Empires.” Ramazan Hakkı Öztan ve Alp Yenen (ed). Age Rogues: Rebels, Revolutionaries and Racketeers at the Frontiers of Empires, 3-52, Edinburgh: Edinburgh University Press, 2021.</i>
	<i>Öztan, Ramazan Hakkı ztanı, “Chemistry of Revolution: Naum Tyufekchiev and the Trajectories of Revolutionary Violence in Late Ottoman Europe.” Ramazan Hakkı Öztan ve Alp Yenen (ed). Age Rogues: Rebels, Revolutionaries and Racketeers at the Frontiers of Empires, 261-301, Edinburgh: Edinburgh University Press, 2021</i>
	<i>Altuğ, Seda : “Culture of Dispossession in the late Ottoman and Early Republican Turkey: Land, Ethnoreligious Difference and Violence” in Yael Navaro, Zerrin Özlem Biner, Alice von Bieberstein and Seda Altuğ (eds.), Reverberations: Violence Across Time and Space, (Philadelphia: UPenn Press, 2021).</i>

#### A.1.4.1. ÜYESİ SAYISI

#### EDİTÖRLÜK VE HAKEMLİK YAPAN ÖĞRETİM

##### Dergilerde Editörlük

Bölüm/Birim Adı	Editörlük Yapan Kişi Sayısı	Editörlüğü Yapılan Dergi Sayısı	Editörlüğü Yapılan Kitap Sayısı
Atatürk Enstitüsü	1	1	

##### Yayınlarda Hakemlik

Bölüm/Birim Adı	Hakemlik Yapan Kişi Sayısı	Hakemlik Yapılan Makale Sayısı	Hakemliği Yapılan Dergi Sayısı
Atatürk Enstitüsü	3	3	5

- HİZMET, BİLİM-SANAT, TEŞVİK VE ÖZENDİRME ÖDÜLLERİ

Ödül Sahibi Adı Soyadı (Unvan Yazılmayacak)		Birim Adı	Ödül Adı	Ödülü Veren Kurum/Kuruluş
Akademik Personel	İdari Personel			
	Karaömerlioğlu Asım	Atatürk Enstitüsü	Öğretimde Üstün Başarı Ödülü	Boğaziçi Üniversitesi

#### A.2. DOKTORA VE YÜKSEK LİSANS TEZLERİ

Programın Adı: Türkiye Cumhuriyeti Tarihi

Tezin Türü	Tezin Adı	Öğrencinin Adı	Tez Yöneticisi Danışman	Tez eş danışman	Tezin Durumu
Doktora	Greek Foreign Policy Towarda Turkey: A Tension-Oriented Policy Between 1974-1999	Barış Hasan	Aydın Babuna		Mezun 07.05.20 21
Doktora	Representations of Pera in Short Stories of the Generation of 40 in Turkish Literature.	Ercan Çankaya	Aydın Babuna		Devam ediyor

<b>Tezin Türü</b>	<b>Tezin Adı</b>	<b>Öğrencinin Adı</b>	<b>Tez Yöneticisi Danışman</b>	<b>Tez eş danışman</b>	<b>Tezin Durumu</b>
Doktora	Urban Crime in Istanbul in the late Ottoman	Esra Abaoğlu	Aydın Babuna	Cengiz Kırılı	Devam ediyor
Doktora	Provisioning the capital: fresh vegetable Supply of Istanbul from the 19th Century to Present	Ayşenur Akdal	Aydın Babuna	Cengiz Kırılı	Devam Ediyor
Doktora	Transformation of Rural Life of the Western Thracian Muslim-Turkish	Sule Chousein	Aydın Babuna	Cengiz Kırılı	İzinli
Doktora	Intercommunal Relations in Cyprus from 1860 to 1931	Nur Çetiner	Aydın Babuna	Cengiz Kırılı	Devam Ediyor
Doktora	Sanitation and Urbanization in Ottoman Istanbul (1839-1914)	Yeter Can Gümüş İspir	Aydın Babuna	Cengiz Kırılı	Devam Ediyor
Doktora	Rural Crimes, Justice and Law in the 19th Century Ottoman Empire	Zehra Şamlıoğlu Berk	Aydın Babuna	Cengiz Kırılı	Devam ediyor
Doktora	Allied Prisoners of War During World War One in Ottoman Turkey	Ali Tünay	Aydın Babuna	Cengiz Kırılı	Devam ediyor
Doktora	Labor:-Market Formation and Deformation in Two Slums of Istanbul	Alp Kanzık	Berna Yazıcı		Devam ediyor
Doktora	Structural Transformation of Higher Education and Student Mobilization from 1965 to the early 1980s: The case of Boğaziçi University	Aslıhan Zengin	Berna Yazıcı		İZİNLİ
Doktora	The Role of Public and Private Sectors in Institutional Child Care Services in Istanbul	Ayşe Meryem Gürpınar	Berna Yazıcı		İZİNLİ
Doktora	Globalization, New Industrial Centers and Women Employment in	Burcu Çingay	Berna Yazıcı	Şevket Pamuk	İZİNLİ

<b>Tezin Türü</b>	<b>Tezin Adı</b>	<b>Öğrencinin Adı</b>	<b>Tez Yöneticisi Danışman</b>	<b>Tez eş danışman</b>	<b>Tezin Durumu</b>
	Turkey				
Doktora	Compatarive Analysisi of Woman's Agency in Turkey and during the Period of Modernization	Elif Çevik	Berna Yazıcı		İZİNLİ
Doktora	The Concept of "Confronting with Recent History" in Turkish Novels in 2000's	Eyüp Aygün Tayşir	Berna Yazıcı		İZİNLİ
Doktora	Contribution to The Analysis of Radical Islam and Violence	Fırat Ulaş Atalay	Berna Yazıcı		İZİNLİ
Doktora	Fathars : Looking at daily life through the filter of Fetherhood	Mürüvet Esra Yıldırım	Berna Yazıcı		Devam Ediyor
	Class and Segementation in the Fitness Industry: An Ethnography of Gyms	Mehtap Ergünöz	Berna Yazıcı		İZİNLİ
Doktora	Allied Prisoners of War During World War One in Ottoman Turkey	Ali Tünay	Cengiz Kırılı	Aydın Babuna	Devam Ediyor
Doktora	Ford Motor Company's Assembly Plant in Tophane-Istanbul,1927-1944: A Premature or Belated Attempt at Global Capitalism?	Aslı Odman	Cengiz Kırılı	Çağlar Keyder	
Doktora	The Invention of Field of Inspection, Inspectors and Bureaucratic field in late Ottoman Empire	Beyiz Karabulut	Seda Altuğ		Devam Ediyor
Doktora	Theater Mass Entertainment and The State: A Comparison between the Ottoman and British Empires	Bilge Seçkin Çetinkaya	Seda Altuğ		İZİNLİ

<b>Tezin Türü</b>	<b>Tezin Adı</b>	<b>Öğrencinin Adı</b>	<b>Tez Yöneticisi Danışman</b>	<b>Tez eş danışman</b>	<b>Tezin Durumu</b>
Doktora	Rural Crime in the Ottoman Empire during the Second Half of the Nineteenth Century: Court Records of Crime and Murder Cases Caused by Disputes over Land	Canan Balkan	Cengiz Kırılı		İZİNLİ
Doktora	Urban Crime in Istanbul in the late Ottoman	Esra Abaoğlu	Cengiz Kırılı	Aydın Babuna	Devam ediyor
Doktora	Régie Company and its Social Implications in the Late Ottoman Empire	Mustafa Batman	Cengiz Kırılı		DEVAM EDİYOR
Doktora	Intercommunal Relations in Cyprus from 1860 to 1931	Nur Çetiner	Cengiz Kırılı	Aydın Babuna	Devam Ediyor
Doktora	The making of Turkish Nationalism and the Ethnic Conflict in Cilicia	Önder Uçar	Cengiz Kırılı		Devam Ediyor
Doktora	Ottoman Intelligence: The Second Branch and its Operational Characteristics	Somer Alp Şimşeker	Cengiz Kırılı		Devam Ediyor
Doktora	Transformation of Rural Life of the Western Thracian Muslim-Turkish	Sule Chousein	Cengiz Kırılı	Aydın Babuna	İzinli
Doktora	Economic Relations of Ottoman Empire And Iran (1880-1914)	Turan Keskin	Cengiz Kırılı	Şevket Pamuk	İZİNLİ
Doktora	Sanitation and Urbanization in Ottoman Istanbul (1839-1914)	Yeter Can Gümüş İspir	Cengiz Kırılı	Aydın Babuna	Devam Ediyor
Doktora	Provisioning the capital: fresh vegetable Supply of Istanbul from the 19th Century to Present	Ayşenur Akdal	Cengiz Kırılı	Aydın Babuna	Devam Ediyor

<b>Tezin Türü</b>	<b>Tezin Adı</b>	<b>Öğrencinin Adı</b>	<b>Tez Yöneticisi Danışman</b>	<b>Tez eş danışman</b>	<b>Tezin Durumu</b>
Doktora	Rural Crimes, Justice and Law in the 19th Century Ottoman Empire	Zehra Şamlıoğlu Berk	Cengiz Kırılı		izinli
Doktora	The Biography of mehmed Cavid Bey (1875-1926)	Ayşe Köse Badur	M. Asım Karaömerlioğlu	Zafer Toprak	Devam Ediyor
Doktora	Emigration of Bosnian Muslims to the Ottoman Empire Between 1878 and 1909	Bayram Şen	M. Asım Karaömerlioğlu		Devam Ediyor
Doktora	The Shift on the Sephardic Jewish Wedding Caremonies and the Attitude Cahange of the Synagogue as an Institution in Istanbul	Belin Benezra	M. Asım Karaömerlioğlu		Devam Ediyor
Doktora	A Comparison of Masculinity Displays Between the Literatures of 1960-1980 and post 1980-periods	Emre Güler	M. Asım Karaömerlioğlu		13.07.2021 ilişigi kesildi
Doktora	An Analysis on the Everyday Life of Religious Women: Marriage, Family and career Planning	Esra Özdiş Gümüş	M. Asım Karaömerlioğlu		Devam ediyor
Doktora	Social history in Turkey during 1920s	Handan Balkan	M. Asım Karaömerlioğlu		İZİNLİ
Doktora	Populism as a Political Practise in Comparative Perspective: The Cases of Turkey, Greece and the US.	Nur Sinem Kılıç	M. Asım Karaömerlioğlu		İZİNLİ
Doktora	Cultural Policies of the single party Era and Its Impact on Literature	Pelin Ünsal	M. Asım Karaömerlioğlu		Devam Ediyor



<b>Tezin Türü</b>	<b>Tezin Adı</b>	<b>Öğrencinin Adı</b>	<b>Tez Yöneticisi Danışman</b>	<b>Tez eş danışman</b>	<b>Tezin Durumu</b>
Doktora	Culture of Psychotherapy: Political Traumas and the Therapeutic Intervention in 21 st Century Turkey	Yeşim Selda Hebib	M. Asım Karaömerlioğlu		Devam ediyor
Doktora	The Decree of Muharrem: The Division of "Power	Bahar Bilgen	M. Asım Karaömerlioğlu /	Zafer Toprak	Devam ediyor
Doktora	Social Reproduction of Urban Poor in Istanbul: An Ethnographic Viewpoint From an Industrial Cluster	Aykut Tunç Kılıç	Nadir Özbek	Çağlar Keyder	Devam Ediyor
Doktora	Adapazarı: Locals, Migrants and Missionaries in an Ottoman Kaza, 1856-1913	Berk Koç	Nadir Özbek		Mezun 30.07.2021
Doktora	Regional Economic Disparities in Turkey between 1880 and 1950	Ecem Doygun	Nadir Özbek	Şevket Pamuk	İZİNLİ
Doktora	Economic Relationship Between Turkey and Rusya, 1923-1939	Erdal Bilgiç	Nadir Özbek		Devam Ediyor
Doktora	The Disappearance of the Ulema as Political Actors and Appearance of the Intelligentsia after 19th Century	Erdal Kurgan	Nadir Özbek		Devam Ediyor
Doktora	“Politics of Reproduction, Birth-Control and Women’s Health between the 1930s and the 1980s in Turkey”	Laden Yurttagüler	Nadir Özbek		Devam Ediyor
Doktora	The Research on The Field of Disability During The Late Ottoman And The Early Republic period From the KÖk theory Point of View	Lokman Ayva	Nadir Özbek		Devam Ediyor

<b>Tezin Türü</b>	<b>Tezin Adı</b>	<b>Öğrencinin Adı</b>	<b>Tez Yöneticisi Danışman</b>	<b>Tez eş danışman</b>	<b>Tezin Durumu</b>
Doktora	Revealing the Economic and the Political Networks of the CUP	Mustafa İlter	Nadir Özbek	Ahmet Kuyaş	Devam Ediyor
Doktora	The Economic and Social Structure of the Student Movements and Process of the Class Formation in the Period between the Late 19th Century until 1945	Seda Özdemir	Nadir Özbek		Devam Ediyor
Doktora	After Bread: Armenian Seasonal Migration from Van to Istanbul in the Second Half of the Nineteenth Century	Sema Yaşar Baraç	Nadir Özbek		Devam Ediyor
Doktora	How did the Late Ottomans Deal with Waste in the Ottoman Capital, in the 19th Century?. Rationalization of Space and Body	Yusuf Kutlu	Nadir Özbek		Devam Ediyor
Doktora	The Power Struggle of Sheikhs in the “Modernized State” in 19th Century Ottoman Empire	Saadet Demiroğlu	Nadir Özbek		Devam Ediyor
Doktora	The nebula of the statelessness, politics and culture: Kurdish cultural centers in Turkey and Europe.	Bilal Akar	Seda Altuğ		Devam ediyor
Doktora	Theater Mass Entertainment and The State: A Comparison between the Ottoman and British Empires	Bilge Seçkin Çetinkaya	Seda Altuğ		Devam Ediyor
Doktora	Ottoman Women’s Press in a Comparative Perspective: Contending Visions and Construction	Gizem Çimşit Güngör	Seda Altuğ		Devam ediyor

Tezin Türü	Tezin Adı	Öğrencinin Adı	Tez Yöneticisi Danışman	Tez eş danışman	Tezin Durumu
	of the Ottoman Women				
Doktora	Comparative Analysis of Woman's Agency in Turkey and during the Period of Modernization	Elif Çevik	Seda Altuğ		Devam Ediyor
Doktora	Reconstitution of Alevi Identity: A Research on the Alevism Publications in the Era of Alevi revival	Hayri İnce	Seda Altuğ		Devam Ediyor
Doktora	Taming Demography” Actors, dynamics and events in the transition in population policies of Turkey from Pro-Natalism to Anti-Natalism between 1950 and 1965.	Serdar Furtuna	Seda Altuğ		Devam Ediyor
Doktora	The Invention of Field of Inspection, Inspectors and Bureaucratic field in late Ottoman Empire	Beyiz Karabulut	Seda Altuğ		Devam Ediyor
Doktora	The Operations, Networks and the Roles of İş Bankası and Sümerbank in the State and Business Relations (1924-1939)	Dünya Ahtem Öztogay	Ziya umut Türem	Aydın Babuna	Devam ediyor
Doktora	The Poor "Enlighteners": Primary School Teachers in the Single Party Era Educational Reforms in the Primary Education and Emergence of Figure of Teacher in the 19th Century Ottoman Empire	Esin Ertürk Asar	Ziya Umut Türem	Zafer Toprak	Devam Ediyor

<b>Tezin Türü</b>	<b>Tezin Adı</b>	<b>Öğrencinin Adı</b>	<b>Tez Yöneticisi Danışman</b>	<b>Tez eş danışman</b>	<b>Tezin Durumu</b>
Doktora	Teachers' Ideas and Perceptions Regarding the State and Official Ideology from the 1960s to 2010s	Gamze Canlı Susar	Ziya Umut Türem		Devam Ediyor
Doktora	Armenian Schools in Turkey: Space of Empowerment or Exclusion?	Hülya Delihüseyn oğlu	Ziya Umut Türem		Devam ediyor
Doktora	What was the role of formal and informal institutions including human capital as represented in intangible Capital in the Turkish economic performance during last 100 years compared to its pers and how is it developing now?	Hüsamettin Onaç	Ziya Umut Türem	Şevket Pamuk	Devam ediyor
Doktora	Work Accidents and Diseases in the Republican Period of Turkey	İbrahim Sarıkaya	Ziya Umut Türem	Aydın Babuna	Devam ediyorİ
Doktora	Comparative Govenment-Judiciary	Mehmet Köse	Ziya Umut Türem		İlişği Kesildei 04.10.20 21
Doktora	Racism and Discrimination in Turkey Since the 1990's	Nazife Kosukoğlu	Ziya Umut Türem		İzinli
Doktora	The State Under Legel Protection the Introduction and amendments to the Article 301 of Turkish Penal Code	Seval Gülen	Ziya Umut Türem		İzinli
Doktora	Historical Development of Scientific Knowledge in Turkey: The Discipline of Economics	Şebnem Gelmedi	Ziya Umut Türem	Zafer Toprak	Devam ediyor

Tezin Türü	Tezin Adı	Öğrencinin Adı	Tez Yöneticisi Danışman	Tez eş danışman	Tezin Durumu
Doktora	The Everydayness of Republican Incorporation Practices in the Vilayat-ı Şarkiyye: Schools, Roads, and Police Headquarters	Zehra Ayman Güz	Ziya Umut Türem		Devam ediyor
Doktora	Implementation of Intellectual Property Rights Through a Comparison of Different Sectors	Zeynep Berra Dodurka	Ziya Umut Türem		Devam Ediyor
Doktora	Courthouses in progress: Space, law, power and resistance in Turkey.	Rüya Yüksel	Ziya Umut Türem		Devam Ediyor
Yüksek Lisans	States and Armed Groups: An empirical case of Asala in the Internatipnal context	Abdullah Eren	Aydın Babuna		Devam ediyor
Yüksek Lisans	Energy Diplomacy Practice of Turkey in its Relations with the EU	İbrahim Ethem Tokgözlü	Aydın Babuna		Devam ediyor
Yüksek lisans	Socio-Economic Transformation of Rural Areas after 2000 from the perspective of Turkish Cinema	Can Özsoy	Aydın Babuna		İlişgi kesildi 04.10.2021
Yüksek lisans	Changes in Turkish Foreign Policy after the military coup in 1980	Uğurcan Arslan	Aydın Babuna		12.11.2021 e kadar Devam ediyor
Yüksek lisans	Turkey- Somali Relations :The Limits and Capabilities	Bedirhan Kır	Aydın Babuna		Devam ediyor
Yüksek lisans	Visions of Turkish Political Elites on Foreign Policy in the Post-Cold War Era	Atakan Doğan	Aydın Babuna		Devam ediyor

<b>Tezin Türü</b>	<b>Tezin Adı</b>	<b>Öğrencinin Adı</b>	<b>Tez Yöneticisi Danışman</b>	<b>Tez eş danışman</b>	<b>Tezin Durumu</b>
Yüksek lisans	Oral Narrative, dengbej Culture and Cizre dengbej House example according to the Cultural protection	Engin Emre Değer	Berna Yazıcı		Devam ediyor
Yüksek lisans	Early Republican Cultural Policies and Ahmet Adnan Saygun's Music	Dilara Yabul	Berna Yazıcı		İZİNLİ
Yüksek lisans	Social Aspects of recent Rurol Misrotation in Inner Aegeon area	İsmail Şahin	Berna Yazıcı		İZİNLİ
Yüksek Lisans	Seeking a place in the international oeder:the 1876 Constitution as an instrument of soveringty.	Ayşenur Alper	Cengiz Kırılı		Devam Ediyor
Yüksek Lisans	Animal Mobilization During the War of Independence and	Batuhan Kahvecioğlu	Cengiz Kırılı		Mezun 24.08.2021
Yüksek Lisans	For the Empire and the Community: Editorial policies of lodino Journlas during the II. Constitutional period (1908- 1918)	Emirhan özay	Cengiz Kırılı		Devam Ediyor
Yüksek Lisans	Ottoman Female Work foce in the late ottoman Era	Ezgi Kamalı	Cengiz Kırılı		04.10.2021 ilişik kesildi
Yüksek Lisans	Public Health Policies and Practices in Late Ottoman Period: The Quarantine Administration	Sarper Ali Yavaş	Cengiz Kırılı		Devam ediyor
Yüksek Lisans	The Education Reforms in the reign of Mahmud ıı within the Struggling and Adaptation process to the European States System	Muratcan Zorlu	Cengiz Kırılı	Kutluhan Soyubol	Mezun 30.07.2021

<b>Tezin Türü</b>	<b>Tezin Adı</b>	<b>Öğrencinin Adı</b>	<b>Tez Yöneticisi Danışman</b>	<b>Tez eş danışman</b>	<b>Tezin Durumu</b>
Yüksek Lisans	Biopolitics and Poetics of Nâzım Hikmet's Hunger Strike	Emre Keser	Cengiz Kırılı		Mezun 30.07.2021
Yüksek Lisans	Ecological Struggle in Conflict Zones: The Case of Tunceli	Ali İsmail Kaçar	Irmak Ertör		
Yüksek Lisans	The Decimation of Livestock: The Ottoman East in the Great War	Batuhan Kahvecioğlu	Irmak Ertör		24.08.2021 mezun
Yüksek Lisans	Early Republican Industrialization and Political Economy of the Environment	Ali Sami Seçkin	Irmak Ertör		
Yüksek Lisans	Relations Between Soccer and Politics since 1990s	Çağatay Kılıç	M. Asım Karaömerlioğlu		Mezun 13.09.2021
Yüksek Lisans	Social Polarization and Democrat Party Government (1957-1960)	Doruk Engin	M. Asım Karaömerlioğlu		Devam Ediyor
Yüksek Lisans	The Intergenerational Relations During the 1960s In Turkey Through the Popular Movies of the Period	Eyüp Burak Türker	M. Asım Karaömerlioğlu		24.05.2019 tarihinden itibaren
Yüksek Lisans	Language Acquisition and Social Adaptation of Non-Native Turkish Speakers in Turkey	Hülya Ersoy	M. Asım Karaömerlioğlu		Devam Ediyor
Yüksek Lisans	From the Grey Wolf to the Crescent: Islamization of Turkish nationalism in Cold War Turkey, 1965-1980	Muhammed Baykal	M. Asım Karaömerlioğlu		Devam ediyor
Yüksek Lisans	Change of State-Society Relations in the Republican Era: Reconstruction of Erzincan	Elşen Mutlu	M. Asım Karaömerlioğlu		Mezun 07.05.2021

Tezin Türü	Tezin Adı	Öğrencinin Adı	Tez Yöneticisi Danışman	Tez eş danışman	Tezin Durumu
Yüksek Lisans	Changes in Turkish Foreign Policy after the 1980 coup in 1980	Uğurcan Akpınar	Ramazan Hakkı Öztan		12.11.2021 den sonar devam ediyor
Yüksek Lisans	Turkish minority and identity in Bulgaria"	Elif Sabah Erkul	Ramazan Hakkı Öztan		04.10.2021 den itibaren
Yüksek Lisans	On The Verge: the Experience of Armenianness in Turker	Artun Gebenlioğlu	Ramazan Hakkı Öztan	Kutluğhan Soyubol	26.02.2021 den itibaren
Yüksek Lisans	Anatomy of a Salafi Movement: Tevhid Dergisi/Grubu	Mehmet Özgün Özkul	Seda Altuğ		Devam Ediyor
Yüksek Lisans	The Gezi Park Protests in Antalya District	Selin Burgaç	Seda Altuğ		Mezun 10/12/2021
Yüksek Lisans	State and Civil Society During AKP Period: Bulgarian Turks HTAs Case	Sinem Arslan	Seda Altuğ		30.07.2021 Mezun
Yüksek Lisans	Western Litoraty Culture in turkish Academia: The case of german Emiyre Professors	Mina Çakmak	Seda Altuğ		Devam Ediyor
Yüksek Lisans	Impact of Political Parties to Social Movements in Turkey: a Case Study of RPP	Pınar Şengezer	Seda Altuğ		Devam ediyor
Yüksek Lisans	2000’li Yıllar sonrası Suriyeli Entellektüeller	Ersin Zengin	Seda Altuğ		Devam Ediyor
Yüksek Lisans	Gendered Mobilities and Urban Life in a New Satellite Town of İstanbul: The Case of Başakşehir	Nare Eylül ( Elif Sinem Sönmez)	Seda Altuğ		Devam Ediyor



<b>Tezin Türü</b>	<b>Tezin Adı</b>	<b>Öğrencinin Adı</b>	<b>Tez Yöneticisi Danışman</b>	<b>Tez eş danışman</b>	<b>Tezin Durumu</b>
Yüksek Lisans	Economic Consequences of The Kurdish	Turan Keleş	Seda Altuğ		Devam Ediyor
Yüksek Lisans	Oral Narrative, dengbej Culture and Cizre dengbej House example according to the Cultureal protection	Engin Emre Değer	Seda Altuğ		Seda Altuğ
Yüksek Lisans	To analyze the effects of increasing agricultural commodification and supermarketization on brokers and traders in the fresh fruit and vegetable wholesale markets"	Erdoğan Çözen	Ziya Umut Türem		İlişi kesildi 04.10.2021
Yüksek Lisans	Role of Charitable Trusts in Blurring the Public-Private Dichotomy in Social Investment and Welfare Spending in Turkey	Özge İzdeş Terkoğlu	Ziya Umut Türem		Devam ediyor
Yüksek Lisans	A Youth Movement in Transition: Koordinasyon Experince	Mahir Tamercan Ölmez	Ziya Umut Türem		Devam ediyor
Yüksek Lisans	Role of the Self-Help Industry: The Making of Neoliberal Subjectivity in Turkey	Fikri Buber	Ziya Umut Türem		Devam ediyor
Yüksek Lisans	The Representation of Inter-Class Encounters in the Art-House Cinema of Turkey	Ramazan Fidan	Ziya Umut Türem		Devam ediyor

### **A.3. ÜNİVERSİTELER İLE ÜNİVERSİTEMİZ ARASINDA YAPILAN İKİLİ ANLAŞMALAR**

Birimin Adı	Anlaşma Yapılan Üniversitenin Adı	Ülke Adı	Geçerlilik Süresi	Anlaşmanın İçeriği	Anlaşma Şekli (ERASMUS, Exchange, Mevlana....)
Atatürk Enstitüsü	Ecole des Hautes Etudes en Sciences Sociales-EHESS	FRANSA	31/07/2023	GRADUATE	ERASMUS
Atatürk Enstitüsü	Karl-Franzens-Universität Graz	AVUSTURYA	31/07/2023	GRADUATE	ERASMUS
Atatürk Enstitüsü	Panepistimio Kritis	GREECE	31/07/2023	GRADUATE	ERASMUS
Atatürk Enstitüsü	Universität Hamburg	ALMANYA	31/07/2023	GRADUATE	ERASMUS
Atatürk Enstitüsü	Universiteit Antwerpen	BELÇİKA	31/07/2023	GRADUATE	ERASMUS
Atatürk Enstitüsü	Universiteit Leiden	HOLLANDA	31/07/2023	GRADUATE	ERASMUS
Atatürk Enstitüsü	University of Oslo	NORVEÇ	15/07/2023	MASTER	ERASMUS
Atatürk Enstitüsü	University of Bayreuth	GERMANY			
Atatürk Enstitüsü	University of Crete	GREECE			

## B. 2021 YILI İÇİNDE KABUL EDİLEN VE DEVAM EDEN PROJE BİLGİLERİ

Birim Adı	Bölüm Adı	Proje Adı	Yürütücüsü	Desteklediği Fon	Durumu	Türü	Proje no	Proje Kodu
Atatürk İlkeleri ve İnkılap Tarihi Enstitüsü	Atatürk İlkeleri ve İnkılap Tarihi Enstitüsü	Rezalet Proje: Gündelik Şikayetler, Skandallar ve Otoriter Türkiye'de Siyaset	ZİYA UMUT TÜREM	BAP	Yürüyen	Standart	16282	19ZP3
Atatürk İlkeleri ve	Atatürk İlkeleri ve	1980 Sonrasında Türkiye'de Tarımın	ZİYA UMUT TÜREM	BAP				

İnkılap Tarihi Enstitüsü	İnkılap Tarihi Enstitüsü	Dönüşümü: Şeker pancarı örneği						
Atatürk İlkeleri ve İnkılap Tarihi Enstitüsü	Atatürk İlkeleri ve İnkılap Tarihi Enstitüsü	Türkiye'deki Topluluk Destekli Balıkçılık Modellerinin Haritalanması: Küçük Ölçekli Balıkçılık Kooperatiflerinin ve Doğrudan Satış Girişimlerinin Politik Ekolojisi ve Politik Ekonomisi	IRMAK ERTÖR GALLAR HERNANDEZ	BAP	Yürüyen	Start-Up	17562	20ZSUP1
Atatürk İlkeleri ve İnkılap Tarihi Enstitüsü	Atatürk İlkeleri ve İnkılap Tarihi Enstitüsü	Three Types of Morality: A New Perspective on the Ideological Currents of the Late Ottoman Empire and the Early Turkish Republic	MEHMET ASIM KARAÖMER LİOĞLU	BAP	Sonuçlanan	Standart	14942	19ZP1
Atatürk İlkeleri ve İnkılap Tarihi Enstitüsü	Atatürk İlkeleri ve İnkılap Tarihi Enstitüsü	EĞİTİM POLİTİKALARIN DA MUHAFAZAKAR DÖNÜŞÜM: SÜREÇ VE AKTÖRLER (1980-2012)	ZİYA UMUT TÜREM	BAP	Sonuçlanan	Doktora	15261	19ZD2
Atatürk İlkeleri ve İnkılap Tarihi Enstitüsü	Atatürk İlkeleri ve İnkılap Tarihi Enstitüsü	American Education and Culture from the Late Ottoman Period to Modern Turkey: Archiving the Scott Papers	Cengiz Kırılı	Uluslararası Proje				

HAZIRLAYAN

Adı ve Soyadı

Ünvanı

Telefonu

İmza

:Dilek Tecirli

:Enstitü Sekreteri

:359 7327

:

HAZIRLAYAN

Adı ve Soyadı

Ünvanı

Telefonu

İmza

:Kadriye Aksoy

:Sekreter

:359 65 80

:

## İÇ KONTROL GÜVENCE BEYANI

Harcama yetkilisi olarak yetkim çerçevesinde;

Harcama birimimizce gerçekleştirilen iş ve işlemlerin idarenin amaç ve hedeflerine, iyi mali yönetim ilkelerine, kontrol düzenlemelerine ve mevzuata uygun bir şekilde gerçekleştirildiğini, birimimize bütçe ile tahsis edilmiş kaynakların planlanmış amaçlar doğrultusunda etkili, ekonomik ve verimli bir şekilde kullanıldığını, birimimizde iç kontrol sisteminin yeterli ve makul güvenceyi sağladığını bildiririm.

Bu güvence, harcama yetkilisi olarak sahip olduğum bilgi ve değerlendirmeler, yönetim bilgi sistemleri, iç kontrol sistemi değerlendirme raporları, izleme ve değerlendirme raporları ile denetim raporlarına dayanmaktadır.<sup>1</sup>

Burada raporda yer alan bilgilerin güvenilir, tam ve doğru olduğunu beyan ederim.<sup>2</sup>  
(17.01.2022 İstanbul)

Harcama Yetkilisi

İmza

Adı-Soyadı Prof. Dr. Cengiz Kırılı

Unvanı Enstitü Müdürü

---

Yıl içinde harcama yetkilisi değişmişse "benden önceki harcama yetkilisi/yetkilerinden almış olduğum bilgiler" ibaresi eklenir.<sup>1</sup>

Harcama yetkilisinin herhangi bir çekincesi varsa bunlar liste olarak bu beyana eklenir ve beyanın bu çekincelerle birlikte dikkate alınması gerektiği belirtilir.<sup>2</sup>