



2019 YILI

**BOĞAZIÇI ÜNİVERSİTESİ
ATATÜRK ENSTİTÜSÜ
FAALİYET RAPORU**

İçindekiler

| | |
|---|----------|
| I. GENEL BİLGİLER | 4 |
| A. MİSYON VE VİZYON | 4 |
| A.1. MİSYON | 4 |
| A.2. VİZYON | 4 |
| B. BİRİMİN AMAÇ VE HEDEFLERİ | 4 |
| C. TEMEL POLİTİKA VE ÖNCELİKLER..... | 5 |
| D. YETKİ, GÖREV VE SORUMLULUKLAR | 5 |
| E. ÖRGÜT YAPISI (TEŞKİLAT ŞEMASI) | 9 |
| E.1. AKADEMİK | 9 |
| E.2. MALİ YÖNETİM | 10 |
| E.3. İDARİ GÖREVLER..... | 11 |
| E.4. KURUL, KONSEY VE KOMİSYON ÜYELİKLERİ (ÜNİVERSİTE İÇİ, SÜREKLİ VE GEÇİCİ) | 12 |
| E.5. KURUL, KONSEY VE KOMİSYON ÜYELİKLERİ(ÜNİVERSİTE DIŞI, SÜREKLİ VE GEÇİCİ) | 16 |
| F. BİRİME İLİŞKİN BİLGİLER | 16 |
| F.1. FİZİKSEL YAPI (TAŞINMAZLAR)..... | 17 |
| F.2. EĞİTİM ALANLARI | 18 |
| F.3. TOPLANTI VE KONFERANS SALONLARI | 19 |
| F.4. HİZMET ALANLARI | 19 |
| F.5. AMBAR, ARŞİV ALANLARI VE ATÖLYELER | 19 |
| F.6. BİRİMİN DAYANAKLI TAŞINIRLARI | 20 |
| F.7. BİLGİ VE TEKNOLOJİK KAYNAKLAR | 21 |
| F.7.1. YAZILIMLAR..... | 21 |
| F.7.2. DONANIM ALTYAPISI | 21 |
| F.7.3. DİĞER DONANIM ALTYAPI | 21 |
| F.8. İNSAN KAYNAKLARI | 22 |
| F.8.1. AKADEMİK PERSONEL..... | 22 |
| F.8.1.1. AKADEMİK PERSONELİN KADRO VE İSTİHDAM ŞEKLİNE GÖRE DAĞILIMI | 22 |
| F.8.1.2. AKADEMİK PERSONELİN BÖLÜM/BİRİMLERE GÖRE DAĞILIMI..... | 23 |
| F.8.1.3. YABANCI UYUKLU AKADEMİK PERSONEL | 23 |
| F.8.1.4. AKADEMİK PERSONELİN YAŞ İTİBARIYLA DAĞILIMI | 24 |
| F.8.1.5. AKADEMİK PERSONELİN HİZMET SÜRELERİ | 24 |
| F.8.1.6. AKADEMİK PERSONELİN KADIN-ERKEK DAĞILIMI | 25 |
| F.8.1.7. BİRİMİNİZDEN GÖREVLENDİRİLEN AKADEMİK PERSONEL | 25 |
| F.8.1.8. BİRİMİNİZDE GÖREVLENDİRİLEN AKADEMİK PERSONEL | 26 |
| F.8.2. İDARİ PERSONEL | 27 |
| F.8.2.1. İDARİ PERSONEL FİİLİ DURUMA GÖRE* | 27 |
| F.8.2.2. İDARİ PERSONELİN EĞİTİM DURUMU | 27 |
| F.8.2.3. İDARİ PERSONELİN HİZMET SÜRELERİ..... | 28 |
| F.8.2.4. İDARİ PERSONELİN YAŞ İTİBARIYLA DAĞILIMI | 28 |
| F.8.2.5. İDARİ PERSONELİN KADIN-ERKEK DAĞILIMI..... | 28 |
| F.8.3. SÖZLEŞMELİ İDARİ PERSONEL..... | 28 |
| F.8.3.1. SÖZLEŞMELİ İDARİ PERSONEL DAĞILIMI | 28 |
| F.8.3.2. SÖZLEŞMELİ İDARİ PERSONELİN EĞİTİM DURUMU | 29 |
| F.8.3.3. SÖZLEŞMELİ İDARİ PERSONELİN HİZMET SÜRELERİ | 29 |
| F.8.3.4. SÖZLEŞMELİ İDARİ PERSONELİN YAŞ İTİBARIYLA DAĞILIMI | 29 |
| F.8.3.5. SÖZLEŞMELİ İDARİ PERSONELİN KADIN-ERKEK DAĞILIMI | 29 |
| F.8.4. PERSONEL ATANMASINA/AYRILMASINA İLİŞKİN BİLGİLER | 30 |
| G. SUNULAN HİZMETLER | 31 |
| G.1. EĞİTİM HİZMETLERİ..... | 31 |
| G.1.1. EĞİTİM PROGRAMLARI | 31 |
| G.1.1.1. YÜKSEK LİSANS VE DOKTORA PROGRAMLARI | 31 |
| G.1.2. ÖĞRENCİ SAYILARI | 31 |
| G.1.2.1. YÜKSEK LİSANS VE DOKTORA PROGRAMLARI ÖĞRENCİ SAYILARI | 31 |

| | | |
|-------------|---|-----------|
| G.1.2.2. | YABANCI DİL HAZIRLIK SINIFI ÖĞRENCİ SAYILARI | 32 |
| G.1.2.3. | CİNSİYETE GÖRE ÖĞRENCİ SAYILARI* | 32 |
| G.1.2.4. | ENGELLİ ÖĞRENCİ SAYILARI* | 33 |
| G.1.2.5. | YABANCI UYRUKLU ÖĞRENCİLERİN GELDİKLERİ ÜLKE VE PROGRAMLARA GÖRE DAĞILIMI | 33 |
| G.1.3. | AÇILAN DERS SAYISI | 34 |
| G.1.4. | BİRİMİNİZE GELEN ÖZEL, DEĞİŞİM ve ERASMUS ÖĞRENCİ SAYILARI | 34 |
| G.1.5. | BİRİMİNİZDEN DEĞİŞİM VE ERASMUS KAPSAMINDA GİDEN ÖĞRENCİ SAYISI | 35 |
| G.1.6. | YAZ ÖĞRETİMİNDE AÇILAN DERS SAYISI | 35 |
| G.1.7. | MEZUN ÖĞRENCİ SAYILARI | 35 |
| G.1.8. | ÜNİVERSİTEDEN AYRILAN ÖĞRENCİ SAYISI | 36 |
| G.1.9. | LİSANSÜSTÜ BAŞARI ORANI | 36 |
| G.1.10. | DERS YÜKÜ DAĞILIMI | 37 |
| G.2. | <i>İDARİ HİZMETLER</i> | 38 |
| II. | FAALİYETLERE İLİŞKİN BİLGİ VE DEĞERLENDİRMELER | 39 |
| A. | MALİ BİLGİLER | 39 |
| A.1. | <i>BÜTÇE UYGULAMA SONUÇLARI</i> | 39 |
| A.1.1. | BÜTÇE GİDERLERİ | 39 |
| A.2. | <i>TEMEL MALİ TABLOLARA İLİŞKİN AÇIKLAMALAR</i> | 40 |
| A.2.1. | 2019 YILI BÜTÇE UYGULAMA SONUÇLARI | 40 |
| A.3. | <i>MALİ DENETİM SONUÇLARI</i> | 40 |
| III. | PERFORMANS BİLGİLERİ | 41 |
| A. | FAALİYET VE PROJE BİLGİLERİ | 41 |
| A.1. | <i>FAALİYET BİLGİLERİ</i> | 41 |
| A.1.1. | BİRİMİNİZ TARAFINDAN DÜZENLENEN TOPLANTILAR | 41 |
| A.1.2. | DİĞER KURULUŞ VE DİĞER ÜNİVERSİTELER TARAFINDAN DÜZENLENEN TOPLANTILAR | 42 |
| A.1.3. | YAYINLARLA İLGİLİ FAALİYET BİLGİLERİ | 42 |
| A.1.3.1. | EDİTÖRLÜK VE HAKEMLİK YAPAN ÖĞRETİM ÜYESİ SAYISI | 43 |
| A.2. | <i>DOKTORA VE YÜKSEK LİSANS TEZLERİ</i> | 44 |
| A.3. | <i>ÜNİVERSİTELER İLE ÜNİVERSİTEMİZ ARASINDA YAPILAN İKİLİ ANLAŞMALAR</i> | 63 |
| B. | 2019 YILI İÇİNDE KABUL EDİLEN VE DEVAM EDEN PROJE BİLGİLERİ | 63 |

Atatürk Enstitüsü Modern Türkiye çalışmalarında disiplinler arası bir perspektifle lisansüstü eğitim veren ülkemizin ve dünyanın önde gelen kurumlarından. Türkiye'nin ve yakın çevresinin 19. yüzyıldan günümüze geniş bir zamanda diliminde çalışıldığı Enstitü'de öğrenciler ampirik bilginin yanısıra mukayeseli ve kuramsal perspektiflerden de zengin bir ders havuzundan ders seçim yapma imkanına sahiptirler. Bu anlamda sadece Türkiye deneyiminden değil, farklı coğrafyalardaki küresel deneyimlerden de yararlanabilmektedirler.

Enstitü bünyesinde yazılan yüksek lisans ve doktora tezleri gerek makro, gerekse mikro düzeyde özgün çalışmalardır. Enstitü'de üretilmiş oldukça ciddi sayıda tez hali hazırda kendi alanlarında çığır açmış önemli çalışmalar olarak kabul edilmektedir. Bu eserlerin bazıları saygın ödüller almaktadırlar. Mezunların yurtdışı ve yurtiçi burslar ve akademik pozisyonlar bulması açısından da Enstitü ülkenin önde gelen kurumlarından.

Tarihsel ekseninde çalışan öğrencilerden Eski Türkçe öğrenmeleri ve arşiv çalışması yapmaları beklenmektedir. Enstitü kadrosundaki geniş akademik birikim sayesinde tez konuları modern tarih yanı sıra siyaset bilimi, uluslararası ilişkiler, ekonomi, sosyoloji, sosyal politika, demografi ve antropoloji alanları ile diyalog halinde ele alınmaktadır.

Öğretim üyelerinin bilimsel çalışmaları ve yurt dışında ve yurt içinde saygın konumları nedeniyle de Atatürk Enstitüsü akademik kariyere yönelen öğrencilerinin tercihlerinde uzun yıllardır ön sıradadır. Son yıllarda Avrupa'daki üniversitelerle başlatılan co-tutelle programları sayesinde öğrenciler aynı zamanda Boğaziçi Üniversitesi yanı sıra ikinci bir diploma alma olanağı bulmaktadırlar.

Prof. Dr. M. Asım KARAÖMERLİOĞLU
Atatürk Enstitüsü Müdürü

I. GENEL BİLGİLER

A. MİSYON VE VİZYON

A.1. MİSYON

Boğaziçi Üniversitesi Atatürk Enstitüsü'nün misyonu yüksek okullaşma oranının sürekli yukarı çekildiği bir evrede Türkiye'nin tarihsel ve güncel gerçekleriyle donatılmış seçkin bilim insanları yetiştirmektir. Bu misyonun gerçekleştirilmesi için farklı disiplinler birikiminden gelen öğrencileri kendi birikimleri doğrultusunda özgün araştırmalara sevk etmek, ve böylece “mesleki deformasyon” a uğramaksızın bütünü kavrayan ve Türkiye verilerini dış dünyadaki süreçlerle bağlantılandırabilen araştırmacılar yetiştirmektir. Bu süreçte özellikle dünya dili olan İngilizcilerinin etkin bir konuma gelmesini, ve İngilizce yüksek lisans ve doktora tezi yazabilecek bir birikime sahip olmaları hedeflenir.

A.2. VİZYON

Boğaziçi Üniversitesi Atatürk Enstitüsü'nün misyonu sosyal ve beşeri bilimlerde Türkiye odaklı çalışmalar için zemin oluşturmak, Türkiye olgusunu farklı disiplinler bağlamında ele almak, karşılaştırmalı çalışmalara önem vererek küreselleşen bir dünyada Türkiye'nin konumunu belirlemektir. Hedeflenen vizyon sosyal ve beşeri bilimlerde Avrupa standartlarının ötesine geçmektir. Nitekim son yıllarda Enstitü bünyesinde yapılan araştırmalar bunu kanıtlamaktadır. Bünyemizde yazılan doktora ve yüksek lisans tezler dış ülkelerdeki standartların üzerinde çıkmış bulunmaktadır. Yayınlar ve alınan ödüller bu gerçeği kanıtlamaktadır.

Kamu İdarelerince Hazırlanacak Faaliyet Raporları Hakkında Yönetmeliğin 18 inci maddesi (a) bendi “Genel Bilgiler” başlığı altında “Bu bölümde, idarenin misyon ve vizyonuna, teşkilat yapısına ve mevzuatına ilişkin bilgilere, sunulan hizmetlere, insan kaynakları ve fiziki kaynakları ile ilgili bilgilere, iç ve dış denetim raporlarında yer alan tespit ve değerlendirmelere kısaca yer verilir” hükmü gereğince doldurulacaktır.

B. BİRİMİN AMAÇ VE HEDEFLERİ

| Stratejik Amaçlar | Stratejik Hedefler |
|-------------------|---|
| Stratejik Amaç -1 | Hedef -1 Küreselleşen tarihi yakalamak; küresel analizlere gitmek |
| | Hedef -2 Karşılaştırmalı çalışmalar örnek vermek |
| | Hedef -3 Sivil yapıda sınır ötesi gelişmeleri önemsemek |
| Stratejik Amaç -2 | Hedef -1 Disiplinlerarası nitelikte araştırmaları |
| | Hedef -2 Ekonomik, toplumsal, kültürel eksenini vurgulamak |
| | Hedef -3 Makro yanı sıra mikro çalışmaları özendirme |

C. TEMEL POLİTİKA VE ÖNCELİKLER

Yönetim anlayışında açık, şeffaf olunması, eğitimi ve bilimi amaç edinmek, geliştirmek. Kurumsal sahiplenme ve özveri, sorumluluk, hesap verebilme, şeffaflık ve ekip çalışması Temel Değerler ve Politikalarımız'dır.

D. YETKİ, GÖREV VE SORUMLULUKLAR

Atatürk Enstitüsü'nün idari yapısında, Enstitü müdürü ve iki müdür yardımcısı bulunmaktadır. Enstitünün idari yapısında Enstitü Kurulu ve Enstitü Yönetim Kurulu bulunmaktadır. Enstitü idari personeli olarak bir Enstitü Sekreteri, bir idari sekreter ve bir hizmetli görev yapmaktadır.

Aşağıdaki idari ve örgüt şemalarında da belirtilmiştir.

ENSTITÜ MÜDÜRÜNÜN GÖREVİ

- Enstitü kurullarına başkanlık etmek, kurullarda alınan kararları uygulamak, kararların uygulamasında bütünlük sağlamak, enstitü kurullarının aldığı kararları rektörlüğe sunmak ve enstitü birimleri arasında düzenli çalışmayı sağlamak,
- Her öğretim yılı sonunda ve istendiğinde Enstitünün genel durumu ve işleyişi hakkında rektörlüğe rapor vermek,
- Enstitünün ödenek ve kadro ihtiyaçlarını gerekçesi ile birlikte rektörlüğe bildirmek, enstitü bütçesi ile ilgili öneriyi enstitü yönetim kurulunun görüşünü aldıktan sonra rektörlüğe sunmak;
- Enstitünün birimleri ve her düzeydeki personeli üzerinde genel gözetim ve denetimi sürdürmek;
- 2547 sayılı kanun ile kendisine verilen diğer görevleri yapmaktır.

Enstitünün ve bağlı birimlerinin öğretim kapasitesinin rasyonel bir şekilde kullanılmasında ve geliştirilmesinde gerektiği zaman güvenlik önlemlerinin alınmasında, öğrencilere gerekli sosyal hizmetlerin sağlanmasında eğitim-öğretim, bilimsel araştırma ve yaygın faaliyetlerinin düzenli bir şekilde yürütülmesinde, bütün faaliyetlerin gözetim ve denetiminin yapılmasında takip ve kontrol edilmesinde ve sonuçlarının alınmasında Rektöre karşı birinci derecede sorumludur.

Bütçe harcamalarında Harcama Yetkilisi olarak Görev, Yetki ve Sorumlulukları :

- 5018 sayılı Kamu Mali Yönetimi ve Kontrol Kanunu hükümlerine göre; Harcama yetkilileri,
- Harcama talimatlarının bütçe ilke ve esaslarına, kanun, tüzük ve yönetmelikler ile diğer mevzuata uygun olmasından ödeneklerin etkili, yerinde, ekonomik ve verimli kullanılmasından ve bu kanun çerçevesinde yapmaları gereken diğer işlemlerden,
 - Taşınırın yönetmeliğe uygun olarak edinilmesini, etkili, ekonomik, verimli kullanılmasını ve yönetilmesini, kayıtların usulüne uygun olarak tutulmasından,

- Amiri oldukları kuruluş ve hizmet biriminde kanun, tüzük ve yönetmeliklerle belirlenen görevleri zamanında ve eksiksiz olarak yapmaktan ve yaptırmaktan, maiyetindeki memurları takip ve kontrol etmekten,
- Giderlerin gerçek gereksinme karşılığı olmasından,
- Komisyon, kurul veya bir uzman tarafından düzenlenmiş keşif, hakediş, tutanak veya benzeri belgelere dayalı olarak yapılan ödemelerden Sayıştay'a karşı hesap verme konusunda tam ve doğrudan sorumlu bulunmaktadır.

Enstitü Kurulu:

Enstitü Kurulu, müdürün başkanlığında, enstitü ana bilim dalı başkanları ve müdür yardımcılarında oluşur. Müdür gerekli gördüğü hallerde Enstitü kurulunu toplantıya çağırır

Görevleri üç başlık altında toplanır:

- a) Enstitünün eğitim-öğretim, bilimsel araştırma ve yayın faaliyetleri ve bu faaliyetlerle ilgili esasları, plan, program ve eğitim takvimini kararlaştırmak,
- b) Enstitü Yönetim Kurulu'na üye seçmek,
- c) 2547 sayılı kanunla verilen diğer görevleri yapmak.

Enstitü Yönetim Kurulu:

Enstitü yönetim kurulu, müdürün başkanlığında müdür yardımcıları, müdürce gösterilecek adaylar arasında enstitü kurulu tarafından üç yıl için seçilecek üç öğretim üyesinden oluşur. Enstitü yönetim kurulu müdürün çağırısı üzerine toplanır. İdari faaliyetlerde Enstitü Müdürü'ne yardımcı bir organdır:

Görevleri şu şekilde sıralanır:

- a) Enstitü Kurulu'nun kararları ile tespit ettiği esasların uygulanmasında Müdür'e yardım etmek,
- b) Enstitü'nün eğitim-öğretim, plan ve programları ile takviminin uygulanmasını sağlamak,
- c) Enstitünün yatırım, program ve bütçe tasarısını hazırlamak,
- ç) Müdürün enstitü yönetimiyle ilgili getireceği bütün işlerde karar almak,
- d) Öğrencilerin kabulü, ders intibakları ve çıkarılmaları, ile eğitim-öğretim ve sınavlara ait işlemleri hakkında karar vermek,
- e) 2547 sayılı kanunla verilen diğer görevleri yapmak.

ENSTİTÜ SEKRETERİ ve GERÇEKLEŞTİRME GÖREVLİSİ **Görev ve Sorumlulukları**

Enstitü Sekreteri, 2547 Sayılı Yükseköğretim Kanununun aşağıdaki maddeleri gereğince şu görevleri yapar;

- a) 51/b maddesi uyarınca idari yönetim yapısının başında bulunmak,
- b) 51/c maddesi uyarınca, oy hakkı bulunmaksızın kurullarda raportörlük yapmak,
- c) 52/d maddesi uyarınca, Enstitü Müdürüne yardımcı hizmetler sınıfı ve personelinin atanmasına ilişkin öneride bulunmak,
- ç) 53/a maddesi uyarınca, birim idari personelinin disiplin amirliğini yapmak,

d) Gerçekleştirme memurluğu görevini yerine getirmek.

Gerçekleştirme görevlisi, harcama talimatı üzerine, işin yaptırılması, mal veya hizmetin alınması, teslim almaya ilişkin işlemlerin yapılması, belgelendirilmesi ve ödeme için gerekli belgelerin hazırlanması görevlerini yürütürler ve 5018 Sayılı Kanun çerçevesinde iç kontrolün işleyişinden sorumludur.

Yetki ve Sorumlulukları

- a) 5018 sayılı kanun çerçevesinde yapmaları gereken iş ve işlemlerden,
- b) İç kontrol, ön mali kontrol ve ön mali kontrole ilişkin usul ve esasların 14'üncü maddesi uyarınca harcama birimlerinde ödeme ve verimli kullanılmasından,
- c) 5018 sayılı kanun çerçevesinde, idari ve mali karar ve işlemlere ilişkin olarak iç kontrolün işleyişinden sorumludurlar.
- ç) Ödeme emri belgesi ve ekli belgeler üzerinde ön mali kontrol görevi, ödeme emri belgesi düzenlemekle görevlendirilen gerçekleştirme görevlileri tarafından yerine getirilir.

TAŞINIR KAYIT VE KONTROL YETKİLİSİ

Taşınır kayıt işlemleri 05 Mayıs 2016 tarihine kadar taşınır kayıt kontrol yetkilisi adı altında idari sekreter tarafından yapılmakta idi. Değişen yönetmelik gereği 06 Mayıs 2016 tarihinden itibaren bu görev Taşınır Kayıt Yetkilisi ve Taşınır Kontrol Yetkilisi olarak ayrılmıştır. Taşınır Mal Yönetmeliği çerçevesinde;

Taşınır kayıt yetkilileri, harcama yetkililerince, memuriyet veya çalışma unvanına bağlı kalmaksızın, taşınır kayıt ve işlemlerini bu Yönetmelikte belirtilen usule uygun şekilde yapabilecek bilgi ve niteliklere sahip personel arasından görevlendirilir.

Taşınır kontrol yetkilileri, harcama yetkililerince, taşınır kayıt yetkilisinin yapmış olduğu kayıt ve işlemleri kontrol etmek üzere yardımcılarında veya bunların bir alt kademesindeki yöneticileri arasından görevlendirilir.

Taşınır kayıt yetkililerinin görev ve sorumlulukları aşağıda belirtilmiştir.

Taşınır kayıt yetkilisi: Taşınırları teslim alan, sorumluluğundaki ambarlarda muhafaza eden, kullanıcılarına ve kullanım yerlerine teslim eden, bu Yönetmelikte belirtilen esas ve usullere göre kayıtları tutan, bunlara ilişkin belge ve cetvelleri düzenleyen ve bu hususlarda hesap verme sorumluluğu çerçevesinde taşınır kontrol yetkilisi ve harcama yetkilisine karşı sorumlu olan görevlisidir.

a) Harcama birimince edinilen taşınırların gerekli kontrollerini (Muayene ve Kabul işlemleri) yaparak teslim almak, tüketime vermek, doğrudan tüketilmeyen ve kullanıma verilmeyen taşınırları sorumluluğundaki ambarda muhafaza etmek ve bunların kesin kabulü yapılmadan kullanıma verilmesini önlemek,

b) Taşınırların giriş ve çıkışına ilişkin kayıtları tutmak, bunlara ilişkin belge ve cetvelleri düzenlemek ve taşınır mal yönetim hesap cetvellerini istenilmesi halinde konsolide görevlisine göndermek.

- c) Tüketime veya kullanıma verilmesi uygun görülen taşınırları ilgililere teslim etmek,
- ç) Taşınırların yangına, ıslanmaya, bozulmaya, çalınmaya vb. tehlikelere karşı korunması için gerekli tedbirleri almak ve alınmasını sağlamak. Ayrıca Ambarda çalınma veya olağanüstü nedenlerden dolayı meydana gelen azalmaları harcama yetkilisine bildirmek.
- d) Ambar sayımını ve stok kontrolünü yapmak,
- e) Kullanımda bulunan dayanıklı taşınırları buldukları yerde kontrol etmek, sayımlarını yapmak ve yaptırmak,
- f) Harcama biriminin malzeme ihtiyaç planlamasının yapılmasına yardımcı olmak,
- g) Kayıtlarını tuttuğu taşınırların yönetim hesap cetvellerini hazırlamak ve harcama yetkilisine sunulmak üzere taşınır kontrol yetkilisine teslim etmek,
- h) Ambarlarında kasıt, kusur, ihmal veya tedbirsizlikleri nedeniyle meydana gelen kayıp ve noksanlıklardan sorumlu olmak,
- ı) Ambarlarını devir ve teslim etmeden, görevlerinden ayrılmamak.

Taşınır kontrol yetkililerinin görev ve sorumlulukları

Taşınır kontrol yetkilisi: Taşınır kayıt yetkilisinin yapmış olduğu kayıt ve işlemler ile düzenlediği belge ve cetvellerin mevzuata ve mali tablolara uygunluğunu kontrol eden, Harcama Birimi Taşınır Mal Yönetim Hesabı Cetvelini imzalayan ve bu konularda harcama yetkilisine karşı sorumlu olan görevlisidir.

- a) Taşınır kayıt ve işlemleri ile ilgili olarak düzenlenen belge ve cetvellerin mevzuata ve mali tablolara uygunluğunu kontrol etmek,
- b) Harcama Birimi Taşınır Mal Yönetim Hesabı Cetvelini imzalayarak harcama yetkilisine sunmak,
- c) Taşınır kayıt yetkilileri ile taşınır kontrol yetkilileri, düzenledikleri ve imzaladıkları belge ve cetvellerin doğruluğundan harcama yetkilisine karşı birlikte sorumludur,

Bina Amiri görev ve sorumlulukları

- a) Birim içinde yapılan temizlik, güvenlik ve diğer hizmetlerin kalitesini artıracak önlemler ve görevli elemanları bu doğrultuda sevk ve idare etmek gerekli durumlarda Enstitü yönetimine bildirmek.
- b) Binadaki hizmetli personele olağanüstü durumlarda, (yangın, kar,buz,sel baskını vs.) bina çevresi temizliğini yaptırmak, hafta içi hergün bir defa olmak üzere binanın çevresini kontrol ederek, bina çevresindeki gerekli çöpleri ile diğer atıkların bina hizmetlisi tarafından toplanmasını sağlamak.
- c) Binada gerekli tamirat, tadilat işlerinin yapılmasını sağlamak. Bina içi ve çevresinde oluşan arızaları ve bu arızaların onarımından sonra oluşabilecek sorunları üst makama bildirir. Onarım sırasında yerinde gözlem yapar.
- ç) Binadaki atık kâğıtların toplanmasını sağlar.
- d) Bina içinde oluşabilecek yangın, sabotaj, hırsızlık, doğal afetler vb. durumlar için tedbir almak.
- e) Genel kullanıma açık olan sınıf, vs. alanları ilgili yerlerin onayı alınarak kullanılmasını sağlamak. Onaysız faaliyet yapanları koruma güvenlik şube müdürlüğü'ne bildirmek. Binanın duvarlarına gelişi güzel ilanlar asılmasını engellemek, panolara asılmasını sağlamak.
- f) İlgili anahtarların ve malzemelerin muhafazasını sağlamak.

Birim Arşiv Sorumlusu

Arşiv sorumlusu görev ve sorumlulukları

Saklama süresi dolmuş evrakları Yönetmelik esaslarına göre standart dosya planı uygun olarak dosya muhteviyatı formu doldurarak Kurumum arşivine teslim etmek.

Arşive teslim edilen belgelerin yangın, hırsızlık, rutubet, su baskını, toz ve böcek zararlarına karşı gerekli tedbirlerin alınarak, korunmasının sağlanması konusunda amirleri bilgilendirmek.

a) Arşivde bekleme sürelerini tamamlayan belgelerin ayıklama, saklama ve imha işlemlerinin Mevzuata uygun yapılmasını koordine etmek; ayıklama çalışmalarına nezaret etmek.

b) Arşiv evraklarının usulüne uygun saklanabilmesi için gerekli ekipman ve ortamın Sağlanabilmesi konusunda amirleri bilgilendirmek.

c) Bağlı olduğu üst yönetici/yöneticiler tarafından verilen ve mevzuattaki değişikliklerle ilgili yeni görev ve sorumlulukların yerine getirilmesini sağlamak.

E. ÖRGÜT YAPISI (TEŞKİLAT ŞEMASI)

Birim teşkilat şeması aşağıdaki şema gibi idari teşkilatımızı hem de akademik teşkilatımızı hiyerarşik yapıyı gösterecek şekilde oluşturularak örgütsel yapı hakkında bilgi vermektedir.

E.1. AKADEMİK

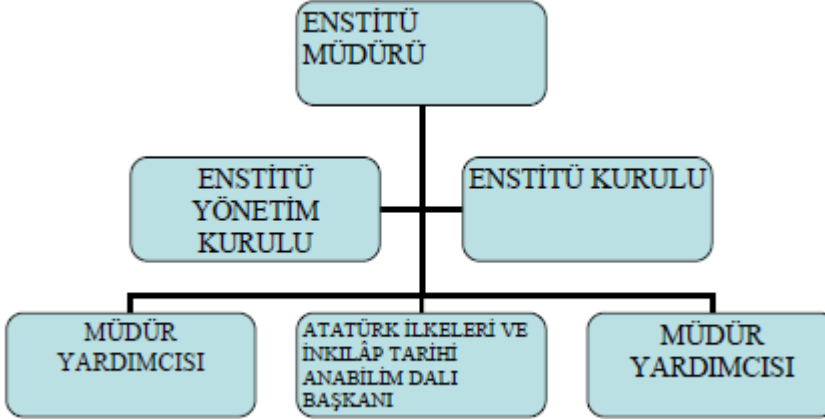

E.2. MALİ YÖNETİM

(Harcama Yetkilisi, Gerçekleştirme Görevlisi, Taşınır Kayıt Yetkilisi, Taşınır Kontrol Yetkilisi, İç Kontrol Görevlileri)

| Görevin Adı | Unvanı, Adı ve Soyadı | Asil /Vekil | 2019 Mali Yılı Asil/Vekalet Tarihleri |
|---|----------------------------------|-------------|---------------------------------------|
| Enstitü Müdürü ve Harcama Yetkilisi | Prof. Dr. M. Asım Karaömerlioğlu | Asil | 01.01.2019 -03.02.219 |
| Enstitü Müdürü ve Harcama Yetkilisi | Prof. Dr. Nadir Özbek | Vekil | 04-05 Şubat 2019 |
| Enstitü Müdürü ve Harcama Yetkilisi | Prof. Dr. M. Asım Karaömerlioğlu | Asil | 6 Şubat-21 Mart 2019 |
| Enstitü Müdürü ve Harcama Yetkilisi | Doç. Dr. Z. Umut Türem | Vekil | 22-30 Mart 2019 |
| Enstitü Müdürü ve Harcama Yetkilisi | Prof. Dr. M. Asım Karaömerlioğlu | Asil | 31 Mart-24 Kasım 2019 |
| Enstitü Müdürü ve Harcama Yetkilisi | Doç. Dr. Z. Umut Türem | Vekil | 25 Kasım-3 Aralık 2019 |
| Enstitü Müdürü ve Harcama Yetkilisi | Prof. Dr. M. Asım Karaömerlioğlu | Asil | 4 -31 Aralık 2019 |
| Enstitü Sekreteri ve Gerçekleştirme Görevlisi | Dilek Tecirli | Asil | 01 Ocak-23 Nisan 2019 |
| Enstitü Sekreteri ve Gerçekleştirme Görevlisi | Kadriye Aksoy | Vekil | 24 -26 Nisan 2019 |
| Enstitü Sekreteri ve Gerçekleştirme Görevlisi | Dilek Tecirli | Asil | 27 Nisan - 7 Temmuz 2019 |
| Enstitü Sekreteri ve Gerçekleştirme Görevlisi | Arş.Gör.Z.Berra Dodurka | Vekil | 8-12 Temmuz 2019 |
| Enstitü Sekreteri ve Gerçekleştirme Görevlisi | Dilek Tecirli | Asil | 13 Temmuz -29 Ekim 2019 |
| Enstitü Sekreteri ve Gerçekleştirme Görevlisi | Kadriye Aksoy | Vekil | 30 Ekim-15 Kasım 2019 |
| Enstitü Sekreteri ve Gerçekleştirme Görevlisi | Dilek Tecirli | Asil | 16 Kasım-31 Aralık 2019 |
| Taşınır Kayıt Yetkilisi | Kadriye Aksoy | Asil | 01/01-31/12/2019 |
| Taşınır Kontrol Yetkilisi | Dilek Tecirli | Asil | 01/01-31/12/2019 |

E.3. İDARİ GÖREVLER

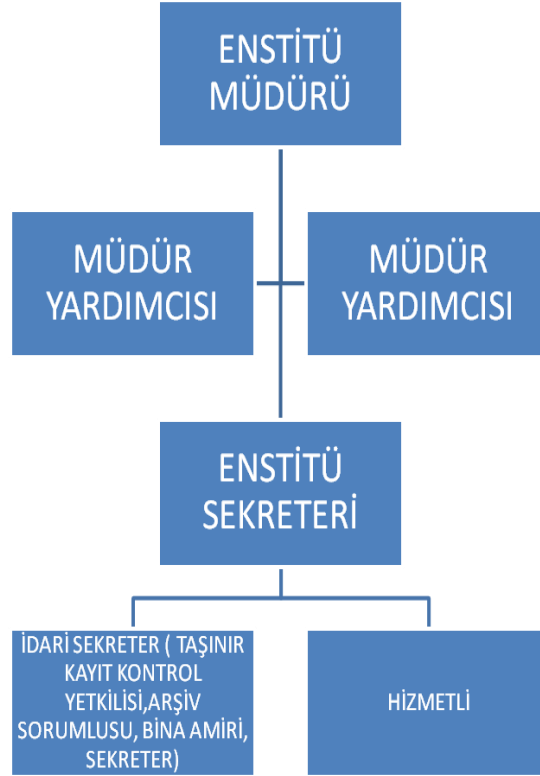

Enstitü İdari Teşkilatı Yukarıda Yükseköğretim Üst Kuruluşları ile Yükseköğretim Kurumlarının İdari Teşkilatı Hükümünde Kararnamenin 39.maddesi gereğince; Enstitü sekreteri ile uzman personelden oluşan sekreterlik bürosu ve destek hizmetleri ile Enstitünün idari işlerini yürütülmesinden sorumludur.

| Birimin Adı | Adı ve Soyadı | Görev Yaptığı Birim | Görevi | Başlangıç-Bitiş Tarihi |
|-------------------|----------------------------------|---------------------|---|------------------------|
| Atatürk Enstitüsü | Prof. Dr. M. Asım Karaömerlioğlu | Atatürk Enstitüsü | Enstitü Müdürü ve Harcama Yetkilisi | 10.10.2017 - |
| Atatürk Enstitüsü | Doç. Dr. Z. Umut Türem | Atatürk Enstitüsü | Müdür Yardımcısı | 11.10.2017 - |
| Atatürk Enstitüsü | Prof. Dr. Nadir Özbek | Atatürk Enstitüsü | Müdür Yardımcısı | 11.10.2017- |
| Atatürk Enstitüsü | Dilek Tecirli | Atatürk Enstitüsü | Enstitü Sekreteri ve Gerçekleştirme Görevlisi | 09.02.2015 - |
| Atatürk | Dilek Tecirli | Atatürk Enstitüsü | Taşınır Kontrol | 06.05.2016 - |

| | | | | |
|-------------------|---------------|-------------------|-------------------------|--------------|
| Enstitüsü | | | Yetkilisi | |
| Atatürk Enstitüsü | Kadriye Aksoy | Atatürk Enstitüsü | İdari Sekreter-Memur | 21.04.2005- |
| Atatürk Enstitüsü | Kadriye Aksoy | Atatürk Enstitüsü | Taşınır Kayıt Yetkilisi | 06.05.2016 - |
| Atatürk Enstitüsü | Kadriye Aksoy | Atatürk Enstitüsü | Bina Amiri | 24.06.2011- |

E.4. KURUL, KONSEY VE KOMİSYON ÜYELİKLERİ (ÜNİVERSİTE İÇİ, SÜREKLİ VE GEÇİCİ)

| B.Ü. | Adı Soyadı | Kurul/Konsey/ Komisyonun Adı | Görevi | Düzeği | Başlangıç- Bitiş Tarihi (Yıl) |
|--|-----------------------|---|-----------|---------|-------------------------------------|
| Atatürk Enstitüsü | Prof. Dr. Nadir Özbek | Enstitü Kurul | Üye | Enstitü | 10.10.2017- |
| Atatürk Enstitüsü | Prof. Dr. Nadir Özbek | Yönetim Kurulu | Üye | Enstitü | 11.10.2017- |
| MIR (master in nternational Relations) | Prof. Dr. Nadir Özbek | Yönetim Kurulu | Üye | B.Ü | 2013- |
| B.Ü. Yayınevi Yayın Kurulu | Prof. Dr. Nadir Özbek | B. Ü. Yayınevi Yayın Kurulu | Üye | B.Ü. | 2005- |
| B. Ü. ÖYP Yürütme Kurulu | Prof. Dr. Nadir Özbek | B. Ü. ÖYP Yürütme Kurulu Üyesi | Üye | B.Ü. | 2009- |
| B.Ü. Etik Üst Kurul | Prof. Dr. Nadir Özbek | Etik Üst Kurul | Üye | B.Ü. | Devam ediyor |
| Atatürk Enstitüsü | Prof. Dr. Nadir Özbek | Lisansüstü Eğitim Komisyonu | Üye | Enstitü | 18/09/2015- |
| Atatürk Enstitüsü | Prof. Dr. Nadir Özbek | Lisansüstü Eğitim Komisyonu | Üye | B.Ü | 18.11.2016- |
| Atatürk Enstitüsü | Prof. Dr. Nadir Özbek | Doktora Mülakat sınavı Komisyonu | Üye | Enstitü | 2015- |
| Atatürk Enstitüsü | Prof. Dr. Nadir Özbek | ÖTK Temsilciği | Üye | Enstitü | 06/10/2017- |
| Atatürk Enstitüsü | Prof. Dr. Nadir Özbek | Taşınır sayım komisyon üyeliği | Yedek Üye | Enstitü | 08/01/2018- |
| Atatürk Enstitüsü | Prof. Dr. Nadir Özbek | Taşınır Hurdaya Ayırma ve imha Komisyon üyeliği | Yedek Üye | Enstitü | 08/01/2018- |
| Atatürk Enstitüsü | Prof. Dr. Nadir Özbek | YALE burs komisyonu | Üye | Enstitü | 08/01/2018- 13.12.2019 |

| | | | | | |
|-------------------|-------------------------------|---|--------|---------|-------------|
| Atatürk Enstitüsü | Prof. Dr. Asım Karaömerlioğlu | Atatürk Enstitüsü Yönetim Kurulu | Başkan | Enstitü | 10.10.2017- |
| Atatürk Enstitüsü | Prof. Dr. Asım Karaömerlioğlu | Boğaziçi Üniv. Senatosu | Üye | B.Ü. | 10.10.2017- |
| Atatürk Enstitüsü | Prof. Dr. Asım Karaömerlioğlu | Yüksek Lisans soru Hazırlama Kom. | Üye | Enstitü | 2015- |
| Atatürk Enstitüsü | Prof. Dr. Asım Karaömerlioğlu | Doktora Mülakat sınavı Komisyonu | Üye | Enstitü | 2015- |
| Atatürk Enstitüsü | Prof. Dr. Asım Karaömerlioğlu | ÖTK Temsilciği | Başkan | Enstitü | 06/10/2017- |
| Atatürk Enstitüsü | Prof. Dr. Asım Karaömerlioğlu | Htr Dersleri seçici Kurul (Part Time ders verecekler için) | Üye | Enstitü | 10/11/2017- |
| Atatürk Enstitüsü | Prof. Dr. Asım Karaömerlioğlu | Araş. Gör. Sınav komisyonu | Üye | Enstitü | 06/10/2017- |
| Atatürk Enstitüsü | Prof. Dr. Asım Karaömerlioğlu | YALE burs komisyonu | Üye | Enstitü | 08/01/2018- |
| Atatürk Enstitüsü | Prof. Dr. Asım Karaömerlioğlu | Akademik Teşvik Komisyonu | Başkan | Enstitü | 2018- |
| Atatürk Enstitüsü | Prof. Dr. Aydın Babuna | Yönetim Kurulu | Üye | B.Ü | 13.05.2016- |
| Atatürk Enstitüsü | Prof. Dr. Aydın Babuna | Doktora Mülakat sınavı Komisyonu | Üye | Enstitü | 2015- |
| Atatürk Enstitüsü | Prof. Dr. Aydın Babuna | YALE burs komisyonu | Üye | Enstitü | 13.12.2019 |
| Atatürk Enstitüsü | Prof.Dr. Cengiz Kırılı | Yönetim Kurulu | Üye | Enstitü | 20.10.2017- |
| Atatürk Enstitüsü | Prof.Dr. Cengiz Kırılı | Araş. Gör. Sınav Komisyonu | Başkan | Enstitü | 2013- |
| Atatürk Enstitüsü | Prof.Dr. Cengiz Kırılı | Yurtlar Komisyonu | Üye | B.Ü. | 2013 - |
| Atatürk Enstitüsü | Prof.Dr. Cengiz Kırılı | Doktora Yeterlilik Bilim Sınavı Komisyonu | Üye | Enstitü | 2012- |
| Atatürk Enstitüsü | Prof.Dr. Cengiz Kırılı | Arşiv ve Dökümantasyon Merkezi | Başkan | B.Ü. | 2015- |
| Atatürk Enstitüsü | Prof.Dr. Cengiz Kırılı | Kültür Sanat Komisyonu | Üye | B.Ü. | 2014- |
| Atatürk Enstitüsü | Prof.Dr. Cengiz Kırılı | Lisansüstü Eğitim Komisyonu | Üye | Enstitü | 18/09/2015- |
| Atatürk Enstitüsü | Prof.Dr. Cengiz Kırılı | Doktora Mülakat sınavı Komisyonu | Üye | Enstitü | 2015- |
| Atatürk Enstitüsü | Prof.Dr. Cengiz Kırılı | Akademik Teşvik Komisyonu | Üye | Enstitü | 2016- |

| | | | | | |
|-------------------|-------------------------|---|-------------|----------|---------------|
| Atatürk Enstitüsü | Prof.Dr. Cengiz Kırılı | Htr Dersleri seçici Kurul (Part Time ders verecekler için) | Üye | Enstitü | 10/11/2017- |
| Atatürk Enstitüsü | Prof.Dr. Cengiz Kırılı | Yaz Okulu Seçici Kurul | Üye | Enstitüs | 10/11/2017- |
| Atatürk Enstitüsü | Prof.Dr. Cengiz Kırılı | Taşınır Değer tespit Komisyon üyeliği | Yedek Üye | Enstitü | 08/01/2018- |
| Atatürk Enstitüsü | Prof.Dr. Cengiz Kırılı | Taşınır Hurdaya Ayırma ve imha Komisyon üyeliği | Yedek Üye | Enstitü | 08/01/2018- |
| Atatürk Enstitüsü | Prof.Dr. Cengiz Kırılı | YALE burs komisyonu | Üye | Enstitü | 08/01/2018- |
| Atatürk Enstitüsü | Prof. Dr. Duygu Köksal | Nazım Hikmet Kül. Ve Araş. Merk. | Üye | BÜ | 2015- |
| Atatürk Enstitüsü | Doç. Dr. Sevtap Demirci | Mazeret Komisyonu | Üye | B.Ü. | 2006 - |
| Atatürk Enstitüsü | Doç. Dr. Berna Yazıcı | Lisansütü Tanıtım Koordinatörü | Koordinatör | B.Ü. | 2015- |
| Atatürk Enstitüsü | Doç. Dr. Berna Yazıcı | Yönetim Kurulu | Üye | B. Ü. | 10/10/2018- |
| Atatürk Enstitüsü | Doç. Dr. Berna Yazıcı | Taşınır Hurdaya Ayırma ve imha Komisyon üyeliği | Yedek Üye | Enstitü | 08/01/2018- |
| Atatürk Enstitüsü | Doç. Dr. Berna Yazıcı | Araş. Görv. Sınav Komisyonu | Yedek Üye | Enstitü | 2017- |
| Atatürk Enstitüsü | Doç. Dr. Berna Yazıcı | Yaz Okulu Seçici Komisyon | Üye | Enstitü | 2017- |
| Atatürk Enstitüsü | Doç. Dr. Berna Yazıcı | Doktora Mülakat sınavı Komisyonu | Üye | Enstitü | 2015- |
| Atatürk Enstitüsü | Doç. Dr. Berna Yazıcı | YALE burs komisyonu | Başkan | Enstitü | 16/12/2016 |
| Atatürk Enstitüsü | Doç. Dr. Berna Yazıcı | Araştırma Politikaları Danışma Kurulu | Üye | B.Ü. | 12/01/ 2016 - |
| Atatürk Enstitüsü | Doç. Dr. Berna Yazıcı | Taşınır sayım komisyon üyeliği | Yedek Üye | Enstitü | 08/01/2018- |
| Atatürk Enstitüsü | Doç. Dr. Berna Yazıcı | Taşınır Değer tespit Komisyon üyeliği | Yedek Üye | Enstitü | 08/01/2018- |
| Atatürk Enstitüsü | Doç. Dr. Berna Yazıcı | Eti Kurul Komisyonu | Başkan | Enstitü | 17/01/2020 |
| Atatürk Enstitüsü | Doç.Dr.Z. Umut Türem | B.Ü. Lojman Komisyonu | Üye | B.Ü. | 05/11/2014- |
| Atatürk Enstitüsü | Doç.Dr.Z. Umut Türem | Doktora Mülakat sınavı Komisyonu | Üye | Enstitü | 2015- |
| Atatürk | Doç.Dr.Z. Umut | Araş. Gör. Sınav | Üye | Enstitü | 2013- |

| Enstitüsü | Türem | Komisyonu | | | |
|-------------------|---------------------------------|---|-----------|----------------|--------------|
| Atatürk Enstitüsü | Doç.Dr.Z. Umut Türem | Yüksek Lisans soru Hazırlama omisyonu | Üye | Enstitü | 2015- |
| Atatürk Enstitüsü | Doç.Dr.Z. Umut Türem | Lisansüstü Eğitim Komisyonu | Üye | Enstitü | 18/09/2015- |
| Atatürk Enstitüsü | Doç.Dr.Z. Umut Türem | Yönetim Kurulu | Üye | Enstitü | 11/10/2017 - |
| Atatürk Enstitüsü | Doç.Dr.Z. Umut Türem | Enstitü Kurul | Üye | Enstitü | 10/10/ 2017- |
| Atatürk Enstitüsü | Doç.Dr.Z. Umut Türem | ÖTK temsilciliği | Üye | Enstitü | 06/10/2017- |
| Atatürk Enstitüsü | Doç.Dr.Z. Umut Türem | Htr Dersleri seçici Kurul(Part Time ders verecekler için) | Üye | Enstitü | 10/11/2017- |
| Atatürk Enstitüsü | Doç.Dr.Z. Umut Türem | MIR yönetim kurulu üyeliği | Üye | | 2017- |
| Atatürk Enstitüsü | Doç.Dr.Z. Umut Türem | SPF genel kurul üyeliği | Üye | Sos.Pol. Formu | 2017- |
| Atatürk Enstitüsü | Doç.Dr.Z. Umut Türem | Akademik Teşvik Komisyonu | Üye | Enstitü | 2018- |
| Atatürk Enstitüsü | Doç.Dr.Z. Umut Türem | Taşınır sayım komisyon üyeliği | Üye | Enstitü | 08/01/2018- |
| Atatürk Enstitüsü | Doç.Dr.Z. Umut Türem | Taşınır Değer tespit Komisyonu | Üye | Enstitü | 08/01/2018- |
| Atatürk Enstitüsü | Doç.Dr.Z. Umut Türem | Taşınır Muayne ve Kabul Komisyonu | Üye | Enstitü | 08/01/2018- |
| Atatürk Enstitüsü | Doç.Dr.Z. Umut Türem | Taşınır Değer tespit Komisyon üyeliği | Yedek Üye | Enstitü | 08/01/2018- |
| Atatürk Enstitüsü | Doç.Dr.Z. Umut Türem | YALE burs komisyonu | Üye | Enstitü | 08/01/2018- |
| Atatürk Enstitüsü | Dr. Öğr. Üyesi Seda Altuğ Bulut | Yaz Okulu Seçici Kurul Komisyonu | Üye | Enstitü | 13/11/2015- |
| Atatürk Enstitüsü | Dr. Öğr. Üyesi Seda Altuğ Bulut | Etik Kurul Komisyonu | Üye | Enstitü | 17/01/2020- |
| Atatürk Enstitüsü | Dr. Öğrt. Üyesi Irmak Ertör | CİTOK(Cinsel tacizi önleme komisyonu) | Üye | B.Ü. | 06/12/2019- |
| Atatürk Enstitüsü | Dr. Öğrt. Üyesi Irmak Ertör | Etik Kurul Komisyonu | Üye | Enstitü | 17/01/2020- |
| Atatürk Enstitüsü | Araš. Gör. Mustafa Batman | Öğrenci Temsilciliği Seçim Kurulu Kom. | Üye | Enstitü | 02/10/2018- |
| Atatürk Enstitüsü | Araš. Gör. Canan Balkan | Öğrenci Temsilciliği Seçim Kurulu Kom. | Üye | Enstitü | 02/10/2018- |

E.5. KURUL, KONSEY VE KOMİSYON ÜYELİKLERİ(ÜNİVERSİTE DIŞI, SÜREKLİ VE GEÇİCİ)

| Birimin Adı | Adı Soyadı | Kurum/Kurul/Konsej/Komisyonun Adı | Görevi | Başlangıç-Bitiş Tarihi (Yıl) |
|-------------------|-------------------------|--|--------------|------------------------------|
| Atatürk Enstitüsü | Doç. Dr. Berna Yazıcı | Dicle Koğaçoğlu makale ödülü | Jüri üyeliği | 2017-2018- |
| Atatürk Enstitüsü | Prof. Dr. Cengiz Kırılı | New Perspectives on Turkey Dergisi Yayın Kurulu | Üye | 2015- |
| Atatürk Enstitüsü | Prof. Dr. Cengiz Kırılı | Edinburgh Univesity Press Danışma Kurulu | Üye | 2016- |
| Atatürk Enstitüsü | Doç.Dr.Z. Umut Türem | New Perspectives on Turkey Dergisi Yayın Kurulu | Üye | Ocak 2015- |
| Atatürk Enstitüsü | Doç.Dr.Z. Umut Türem | Indiana journal of Global Legal Studies -Yayın Kurulu | Üye | Ocak 2014- |
| Atatürk Enstitüsü | Prof. Dr. Aydın Babuna | Yıldız Teknik Üniversitesi Balkar Merkezi Danışma Kurulu (Balkanlar ve Karadeniz) | Üye | 2015- |

F. BİRİME İLİŞKİN BİLGİLER

Atatürk İlkeleri ve İnkılap Tarihi Enstitüsü “Türkiye Cumhuriyeti Tarihi” alanında yüksek lisans ve doktora programları ile 19. ve 20. Yüzyıl Türkiye tarihiyle ilgili lisansüstü eğitim vermektedir. Bu program modern Cumhuriyet’in ortaya çıkışına, gelişmesine, güncel meselelerine odaklanmakta ve Balkanlar, Ortadoğu, Doğu Avrupa ve Orta Asya’daki komşu ülkelere. Bu uğurda, Enstitü sosyal bilimlerin farklı bölümlerinden gelen lisansüstü öğrencilerine disiplinlerarası ve karşılaştırmacı yaklaşımlar öğreten yüksek lisans ve doktora programları verir. Enstitü bağımsız araştırma projeleri başlatmakta; kendi belge koleksiyonlarını ve ihtisaslaşmış kütüphane ve arşivlerini oluşturmakta; ve akademik alanda ilerlemeyi sağlayacak çalıştaylar, konferanslar ve sempozyumlar düzenlemektedir. Enstitü ayrıca entelektüel ortam oluşumunu teşvik edecek misafirler davet ederek lisansüstü öğrencileriyle canlı tartışmaların yaşandığı haftalık seminerler düzenlemektedir.

Enstitünün sorumlulukları arasında, lisans seviyesinde bütün Boğaziçi Üniversitesi öğrencilerinin alması gereken “Modern Türkiye Tarihi” dersinin verilmesi vardır. Birimin fiziksel yapısı, örgüt yapısı, bilgi ve teknolojik kaynakları, insan kaynakları, sunulan hizmetler, yönetim ve iç kontrol sistemi hakkında aşağıdaki başlıklarda bilgi verilmektedir.

F.1. FİZİKSEL YAPI (TAŞINMAZLAR)

Birimin kullanımında olan hizmet binası, taşıt aracı, iş makineleri, telefon, faks, bilgisayar, yazıcı vb. varlıklara ilişkin faaliyet dönemi bilgilerine ve fiziki kaynakların elde edilmesi ve kullanımı hususunda izlenen politikalara yer verilir. Fiziki kaynaklara ilişkin bilgiler tabloleştirilerek rapora eklendi.





F.2. EĞİTİM ALANLARI

| Eğitim Alanı | Kapasite | | | | |
|-----------------|----------------|-----------------|------------------|-------------------|-------------------|
| | 0-50 (Kişi) | 51-75 (Kişi) | 76-100 (Kişi) | 101-150 (Kişi) | 151-250 (Kişi) |
| Anfi | | | | | |
| Sınıf | 30+30 | | | | |
| Bilgisayar Lab. | | | | | |
| Atölye | | | | | |
| Diğer Lab. | | | | | |
| Toplam | 2 | | | | |

F.3. TOPLANTI VE KONFERANS SALONLARI

| Birim Adı | Kampüs Adı | Adedi | | | ALANI (m ²) | KAPASİTE (Kişi) |
|-------------------|--------------|-----------------|------------------|---------------|-------------------------|-----------------|
| | | Toplantı Salonu | Konferans Salonu | Eğitim Salonu | | |
| Atatürk Enstitüsü | Güney Kampüs | | | 2 | | 40+40 |

F.4. HİZMET ALANLARI

| Hizmet Alanları | Ofis Sayısı | Alan (m ²) | Kullanan Kişi Sayısı |
|-----------------------------------|-------------|------------------------|----------------------|
| Akademik Personel Hizmet Alanları | 9 | 135,23 | 13 |
| İdari Personel Hizmet Alanları | 3 | 23 | 3 |
| Toplam | 12 | | 16 |

F.5. AMBAR, ARŞİV ALANLARI VE ATÖLYELER

| | Adet | Alan (m ²) |
|----------------|------|------------------------|
| Ambar Alanları | 2 | 10,2 |
| Arşiv Alanları | 1 | 9,30 |

F.6. BİRİMİN DAYANAKLI TAŞINIRLARI

| Hesap Kodu | I. Düzey Kodu | II. Düzey Kodu | DAYANIKLI TAŞINIRLAR | Ölçü Birimi | Miktar |
|------------|---------------|----------------|---|-------------|--------|
| 253 | | | Tesis, Makine ve Cihazlar | Adet | 25 |
| 253 | 02 | | Makineler ve Aletler Grubu | Adet | 2 |
| 253 | 02 | 03 | Atölye Makineleri ve Aletleri | Adet | 0 |
| 253 | 02 | 05 | Güç Elektroniği ve Basınçlı Makineler ile Aletleri | Adet | 2 |
| 253 | 03 | | Cihazlar ve Aletler Grubu | Adet | 23 |
| 253 | 03 | 01 | Yıkama, Temizleme ve Ütüleme Cihaz ve Araçları | Adet | 2 |
| 253 | 03 | 02 | Beslenme/Gıda ve Mutfak Cihaz ve Aletleri | Adet | 14 |
| 253 | 03 | 04 | Ölçüm, Tartı, Çizim Cihazları ve Aletleri | Adet | 2 |
| 253 | 03 | 06 | Araştırma ve Üretim Amaçlı Cihazları ve Aletleri | Adet | 5 |
| 255 | | | Demirbaşlar Grubu | Adet | 241 |
| 255 | 01 | | Döşeme ve Mefruşat Grubu | Adet | 5 |
| 255 | 01 | 01 | Döşeme Demirbaşları | Adet | 3 |
| 255 | 01 | 05 | Hastanede Kullanılan Demirbaş Niteliğindeki Taşınırlar | Adet | 2 |
| 255 | 02 | | Büro Makineleri Grubu | | 239 |
| 255 | 02 | 01 | Bilgisayarlar ve Sunucular | Adet | 120 |
| 255 | 02 | 02 | Bilgisayar Çevre Birimleri | Adet | 48 |
| 255 | 02 | 03 | Tekstir ve Çoğaltma Makineleri | Adet | 7 |
| 255 | 02 | 04 | Haberleşme Cihazları | Adet | 26 |
| 255 | 02 | 05 | Ses, Görüntü ve Sunum Cihazları | Adet | 25 |
| 255 | 02 | 06 | Aydınlatma Cihazları | Adet | 3 |
| 255 | 02 | 99 | Diğer Büro Makineleri ve Aletleri Grubu | Adet | 10 |
| 255 | 03 | | Mobilyalar Grubu | Adet | 208 |
| 255 | 03 | 01 | Büro Mobilyaları | Adet | 195 |
| 255 | 03 | 02 | Misafirhane, Konaklama ve Barınma Amaçlı Mobilyalar | Adet | 10 |
| 255 | 03 | 03 | Kafeterya ve Yemekhane Mobilyaları | Adet | 1 |
| 255 | 04 | | Beslenme Gıda/Mutfak | Adet | 2 |
| 255 | 04 | 01 | Yemek hazırlama ekipmanları | Adet | 2 |
| 255 | 07 | | Kütüphane Demirbaşları Grubu | Adet | 3 |
| 255 | 07 | 01 | Kütüphane Mobilyaları | Adet | 2 |
| 255 | 07 | 03 | Görsel ve İşitsel Kaynaklar | Adet | 1 |
| 255 | 08 | | Eğitim Demirbaşları Grubu | Adet | 2 |
| 255 | 08 | 01 | Eğitim Mobilyaları ve Donanımları | Adet | 2 |
| 255 | 10 | | Güvenlik, Kontrol ve Tedbir Amaçlı Demirbaşlar Grubu | Adet | 5 |
| 255 | 10 | 02 | Kontrol ve Güvenlik Sistemleri | Adet | 5 |

F.7. BİLGİ VE TEKNOLOJİK KAYNAKLAR

F.7.1. YAZILIMLAR

Atatürk Enstitüsü Bilgi İşlem Merkezinin yazılım programlarını ve Kayıt işlerine bağlı ÖBİKAS yazılım programını kullanmaktadır. Ayrıca 18 Aralık 2017 tarihinde EBYS yazılım programı üzerinden üniversite genelinde yapılan elektronik yazışma sistemini de kullanmaktadır.

F.7.2. DONANIM ALTYAPISI

| | Adet | | | | Toplam |
|-------------------------------|---------------|---------------|--------------|------------------|-----------|
| | Eğitim Amaçlı | Hizmet Amaçlı | İdari Amaçlı | Araştırma Amaçlı | |
| Sunucular | 1 | | | | 1 |
| Masa Üstü Bilgisayar Sayısı | | 4 | 30 | | 34 |
| Taşınabilir Bilgisayar Sayısı | | 7 | 41 | 13 | 61 |
| Toplam | 1 | 11 | 71 | 13 | 96 |

F.7.3. DİĞER DONANIM ALTYAPI

| | Adet | | | | Toplam |
|-------------------|---------------|---------------|--------------|------------------|-----------|
| | Eğitim Amaçlı | Hizmet Amaçlı | İdari Amaçlı | Araştırma Amaçlı | |
| Projeksiyon | 4 | | | | 4 |
| Slâyt Makinesi | | | | | |
| Tepegöz | 1 | | | | 1 |
| Barkot okuyucu | 1 | | | | 1 |
| Yazıcı | 23 | | 2 | | 25 |
| Baskı Makinesi | | | | | |
| Fotokopi Makinesi | | | 4 | | 4 |
| Faks | | | 1 | | 1 |
| Fotoğraf Makinesi | | | 1 | 4 | 5 |
| Kameralar | | | 2 | 3 | 5 |
| Televizyonlar | | | 1 | | 1 |
| Tarayıcılar | | | | | |
| Müzik Setleri | | | | | |
| Mikroskoplar | | | | | |
| DVD ler | | | 2 | | 2 |
| Toplam | 29 | | 13 | 7 | 49 |

F.8. İNSAN KAYNAKLARI

Faaliyet dönemi sonunda mevcut insan kaynakları, istihdam şekli, hizmet sınıfları, kadro unvanları bilgilerine yer verildi.

Mevcut kadro durumu belirtildikten sonra çalışan personelin; unvan/görev, cinsiyet, hizmet yılı, eğitim durumu ve meslek itibarıyla dökümü yapıldı.

Özel hizmet alım kanalıyla çalıştırılan elemanların eğitim durumları ve verilen yetki ve fiilen çalışan sayıları, ayrıca başka dairelerden ya da diğer kuruluşlardan geçici görevli olanlar ile işçiler hakkında nicel ve nitel bilgiler verilecekti.

İş başında eğitim ya da kurs, seminer ve hizmet içi eğitimlerden geçen personel bilgilerine değinildi. Ayrıca 2019 yılında personel alımı yapıldı ve istifa eden personel oldu.

F.8.1. AKADEMİK PERSONEL

F.8.1.1. AKADEMİK PERSONELİN KADRO VE İSTİHDAM ŞEKLİNE GÖRE DAĞILIMI

| Unvan | Kadroların Doluluk Oranına Göre | | | Kadroların İstihdam Şekline Göre | |
|---------------------|---------------------------------|-----------|-----------|----------------------------------|--------------|
| | Dolu | Boş | Toplam | Tam Zamanlı | Yarı Zamanlı |
| Profesör | 3 | 3 | 6 | X | |
| Doçent | 1 | 3 | 4 | X | |
| Dr.Öğretim Üyesi | 3 | 2 | 5 | X | |
| Öğretim Görevlisi | | | | | |
| Okutman | | | | | |
| Çevirici | | | | | |
| Araştırma Görevlisi | 9* | 8 | 17 | X | |
| Uzman (Öğr.Gör.) | 1* | | 1 | X | |
| Toplam | 17 | 16 | 33 | | |

(Personel Daire Başkanlığı'ndan alınacak kadro cetveli üzerinden doldurulacaktır.)

*5 adet arş.gör. kadrosunda bulunan öğretim elemanlarımız öğretim görevlisi kadro karşılığında Enstitüde görev yapmaktadır.

*(Uzman) 1 adet (Öğr.Gör.) kadrosunda yabancı uyruklu sözleşmeli personel olarak Enstitüde görev yapmaktadır.

F.8.1.2. AKADEMİK PERSONELİN BÖLÜM/BİRİMLERE GÖRE DAĞILIMI

Rapor yılının 31 Aralık günündeki fiili durumunuzu yansıtan bilgiler yazılacaktır. Yabancı uyruklu akademik personel bu tabloya dahil edilmeyecektir. Burada kişinin kadrosu değil unvanı önemlidir. (Örneğin yardımcı doçent kadrosunda olup doçent unvanı alan öğretim üyesini yardımcı doçent sütununda değil doçent sütununda gösterilecektir.)

| Birim/Bölüm Adı | Profesör | Doçent | Dr.Öğretim Üyesi | Öğretim Görevlisi | Araştırma Görevlisi | Uzman | Toplam |
|-------------------|----------|----------|------------------|-------------------|---------------------|-------|-----------|
| ATATÜRK ENSTİTÜSÜ | 4* | 3* | 2 | 5* | 4 | | 18 |
| Toplam | 4 | 3 | 2 | 5 | 4 | | 18 |

*(Prof.) 1 adet Fen Edb. Fak. Prof. kadrosunda bulunan öğretim üyesi fiilen Enstitüde görev yapmaktadır.

*(Doç.) 1 adet Siyaset Bil. Doç. kadrosunda bulunan öğretim üyesi fiilen Enstitüde görev yapmaktadır.

*(Doç.) 1 adet Dr. Öğr.Üyesi kadrosunda bulunan öğretim üyesi Doç. Ünvanı alarak Enstitüde görev yapmaktadır.

*(Öğr.Gör.) 5 adet arş. gör. kadrosunda bulunan öğretim elemanlarımız öğretim görevlisi kadro karşılığında Enstitüde görev yapmaktadır.

F.8.1.3. YABANCI UYRUKLU AKADEMİK PERSONEL

Rapor yılının 1 Ocak – 31 Aralık tarihleri arasında 2547 sayılı Kanununun 34. maddesine göre görevlendirilen yabancı uyruklu akademik personel bilgilerine yer verildi.

| Unvanı | Geldiği Ülke | Çalıştığı Bölüm /Birim |
|---|--------------|------------------------|
| Uzman(Öğr.Gör.) (yabancı uyruklu sözleşmeli personel) | ABD | Atatürk Enstitüsü |
| Toplam | 1 | 1 |

F.8.1.4. AKADEMİK PERSONELİN YAŞ İTİBARIYLA DAĞILIMI

| Unvanı | 21-25 Yaş | 26-30 Yaş | 31-35 Yaş | 36-40 Yaş | 41-50 Yaş | 51-Üzeri | Toplam |
|---------------------------|-----------|-----------|-----------|-----------|-----------|----------|--------|
| Prof. | | | | | | 4 | 4 |
| Doç. | | | | | 2 | 1 | 3 |
| Dr.Öğr.Üyesi | | | 1 | | 1 | | 2 |
| Öğr.Gör. | | | | | | 5 | 5 |
| Arş.Gör. | | 4 | | | | | 4 |
| Uzman | | | | 1 | | | |
| Toplam Kişi Sayısı | | 4 | 1 | 1 | 3 | 10 | 19 |
| Yüzde (%) | | 22,22 | 2,78 | 2,78 | 16,67 | 55,56 | 100,00 |

F.8.1.5. AKADEMİK PERSONELİN HİZMET SÜRELERİ

| Unvanı | 0 Yıl | 1-3 Yıl | 4-6 Yıl | 7-10 Yıl | 11-15 Yıl | 16-20 Yıl | 21-Üzeri | Toplam |
|---|-------|---------|---------|----------|-----------|-----------|----------|--------|
| Prof. | | | | | | | 4 | 4 |
| Doç. | | | | 1 | 1 | | 1 | 3 |
| Dr.Öğr.Üyesi | 1 | | 1 | | | | | 2 |
| Öğr.Gör. | | | | | 1 | | 4 | 5 |
| Arş.Gör. | 2 | 2 | | | | | | 4 |
| Uzman (Öğr.Gör.) (yabancı uyruklu sözleşmeli pers.) | 1 | | | | | | | 1 |
| Toplam Kişi Sayısı | 4 | 2 | 1 | 1 | 2 | | 9 | 19 |
| Yüzde (%) | 21,05 | 10,52 | 5,27 | 5,27 | 10,52 | 0 | 47,37 | 100 |

F.8.1.6. AKADEMİK PERSONELİN KADIN-ERKEK DAĞILIMI

| Unvanı | Kadın | Erkek | Toplam |
|-----------------------------------|-----------|----------|-----------|
| Profesör | | 4 | 4 |
| Doçent | 2 | 1 | 3 |
| Dr.Öğr.Üyesi | 2 | | 2 |
| Öğretim Görevlisi | 4 | 1 | 5 |
| Okutman | | | |
| Araştırma Görevlisi | 3 | 1 | 4 |
| Uzman- Öğr.Gör. (yabancı uyruklu) | | 1 | 1 |
| Çevirici | | | |
| Toplam | 11 | 8 | 19 |

F.8.1.7. BİRİMİNİZDEN GÖREVLENDİRİLEN AKADEMİK PERSONEL

2547 sayılı Kanununun 39. maddesine göre Biriminizden yurtdışında ve yurtiçinde görevlendirilen akademik personel bilgilerine yer verildi. Rapor yılının 1 Ocak – 31 Aralık tarihleri arasında kalan eğitim-öğretim yarıyılındaki görevlendirilmelere dikkat edildi.

| Birim/Bölüm Adı | Unvanı | Yurtdışı Görevlendirme Sayısı | Yurtiçi Görevlendirme Sayısı |
|-------------------|-------------------|-------------------------------|------------------------------|
| ATATÜRK ENSTİTÜSÜ | Prof.Dr. | 2 | 1 |
| ATATÜRK ENSTİTÜSÜ | Doç.Dr. | 2 | |
| ATATÜRK ENSTİTÜSÜ | Dr. Öğretim Üyesi | 1 | |
| ATATÜRK ENSTİTÜSÜ | Arş.gör. | 1 | |
| Toplam | | 6 | 1 |

2547 sayılı Kanununun 40. maddesinin (a), (b), (c) ve (d) bentleri uyarınca Biriminizden görevlendirilen (Giden) akademik personel bilgilerine yer verilecektir. Rapor yılının 1 Ocak – 31 Aralık tarihleri arasında kalan eğitim-öğretim yarıyılındaki görevlendirilmelere dikkat edilecektir.

| Unvanı | Görevlendirildiği Kanun Maddesi | Görevlendirilen Kişi Sayısı | Görevlendirme Sayısı |
|-----------------|---------------------------------|-----------------------------|----------------------|
| Prof.Dr. | 40/a | 1 | 2* |
| Doç. Dr. | 40/a | 1 | 2* |

Prof.Dr.**2 görevlendirme sayısı” 2019 yılı bahar ve güz döneminde görevlendirilmiştir.
Doç.Dr.**2 görevlendirme sayısı” 2019 yılı bahar ve güz döneminde görevlendirilmiştir.

F.8.1.8. BİRİMİNİZDE GÖREVLENDİRİLEN AKADEMİK PERSONEL

2547 sayılı Kanununun 40. maddesinin (a), (b), (c) ve (d) bentleri uyarınca Biriminizde görevlendirilen (Gelen) akademik personel bilgilerine yer verildi. Rapor yılının 1 Ocak – 31 Aralık tarihleri arasında kalan eğitim-öğretim yarıyılındaki görevlendirilmelere dikkat edildi.

| Görevlendirildiği Birim/Bölüm Adı | Unvanı | Görevlendirildiği Kanun Maddesi | Görevlendirilen Kişi Sayısı | Görevlendirme Sayısı |
|--|--------------|---------------------------------|-----------------------------|----------------------|
| Atatürk İlkeleri ve İnkılap Tarihi Enst. | Prof.Dr. | 40/a | 3* | 6* |
| Atatürk İlkeleri ve İnkılap Tarihi Enst. | Dr.Öğr.Üyesi | 40/a | 4* | 7* |
| | | 31.md | 2 | 5 |
| Toplam | | | 9 | 18 |

Prof.Dr. **6 görevlendirme sayısı” 2019 yılı bahar ve güz döneminde görevlendirilmiştir.
Dr.Öğr.Üyesi **2 görevlendirme sayısı” 2019 yılı yaz döneminde görevlendirilmiştir.
**4 görevlendirme sayısı” 2019 yılı bahar ve güz döneminde görevlendirilmiştir.
**1 görevlendirme sayısı” 2019 yılı güz döneminde görevlendirilmiştir.
**1 görevlendirme sayısı” 2019 yılı yaz döneminde görevlendirilmiştir.
**4 görevlendirme sayısı” 2019 yılı bahar ve güz döneminde görevlendirilmiştir.

F.8.2. İDARİ PERSONEL

F.8.2.1. İDARİ PERSONEL FİİLİ DURUMA GÖRE*

| İdari Personel | Toplam |
|-------------------------------------|----------|
| Genel İdari Hizmetler | 2 |
| Sağlık Hizmetleri Sınıfı | |
| Teknik Hizmetler Sınıfı | |
| Eğitim Ve Öğretim Hizmetleri Sınıfı | |
| Avukatlık Hizmetleri Sınıfı | |
| Din Hizmetleri Sınıfı | |
| Yardımcı Hizmetler Sınıfı | |
| Toplam | 2 |

* 1 Enstitü Sekreteri

* 1 Memur (Kadrosu başka birimde olan Enstitüde fiili çalışmaktadır.)

F.8.2.2. İDARİ PERSONELİN EĞİTİM DURUMU

Bu tablo rapor yılının 31 Aralık tarihindeki fiili olarak belirttiğiniz personel üzerinden dolduruldu. Hizmet süreleri ile ilgili hesaplamalarında kişilerin maaş sliplerinde yazılan hizmet süreleri esas alındı.

| | İlköğretim | Lise | Ön Lisans | Lisans | Yüksek Lisans ve Doktora | Toplam |
|-------------|------------|------|-----------|--------|--------------------------|--------|
| Kişi Sayısı | | | | 2 | | 2 |
| Yüzde (%) | | | | %100 | | %100 |

F.8.2.3. İDARİ PERSONELİN HİZMET SÜRELERİ

Bu tablo rapor yılının 31 Aralık tarihindeki fiili olarak belirttiğiniz personel üzerinden dolduruldu. Hizmet süreleri ile ilgili hesaplamalarında kişilerin maaş sliplerinde yazılan hizmet süreleri esas alındı.

| | 1-3 Yıl | 4-6 Yıl | 7-10 Yıl | 11-15 Yıl | 16-20 Yıl | 21-Üzeri | Toplam |
|-------------|---------|---------|----------|-----------|-----------|----------|--------|
| Kişi Sayısı | | | | 1 | | 1 | |
| Yüzde (%) | | | | %50 | | %50 | %100 |

F.8.2.4. İDARİ PERSONELİN YAŞ İTİBARIYLA DAĞILIMI

Bu tablo rapor yılının 31 Aralık tarihindeki fiili olarak belirttiğiniz personel üzerinden doldurdu..

| | 21-25 Yaş | 26-30 Yaş | 31-35 Yaş | 36-40 Yaş | 41-50 Yaş | 51-Üzeri | Toplam |
|-------------|-----------|-----------|-----------|-----------|-----------|----------|--------|
| Kişi Sayısı | | | | 1 | | 1 | 2 |
| Yüzde (%) | | | | %50 | | %50 | %100 |

F.8.2.5. İDARİ PERSONELİN KADIN-ERKEK DAĞILIMI

Bu tablo rapor yılının 31 Aralık tarihindeki fiili olarak belirttiğiniz personel üzerinden dolduruldu.

| | Kadın | Erkek | Toplam |
|-------------|-------|-------|--------|
| Kişi Sayısı | 2 | 0 | 2 |
| Yüzde | %100 | 0 | 0 |

F.8.3. SÖZLEŞMELİ İDARİ PERSONEL

F.8.3.1. SÖZLEŞMELİ İDARİ PERSONEL DAĞILIMI

657 sayılı Devlet Memurları Kanunu'nun 4/B maddesine giren personel için fiili durum dikkate alınarak doldurdu.

| Birim/Bölüm Adı | Personel Sayısı (657 / 4-B) |
|-------------------|----------------------------------|
| Atatürk Enstitüsü | 1 |
| Toplam | 1 |

F.8.3.2. SÖZLEŞMELİ İDARİ PERSONELİN EĞİTİM DURUMU

| | İlköğretim | Lise | Ön Lisans | Lisans | Yüksek Lisans ve Doktora | Toplam |
|-------------|------------|------|-----------|--------|--------------------------|--------|
| Kişi Sayısı | 1 | | | | | 1 |
| Yüzde (%) | %100 | | | | | %100 |

F.8.3.3. SÖZLEŞMELİ İDARİ PERSONELİN HİZMET SÜRELERİ

Bu tablo rapor yılının 31 Aralık tarihindeki fiili olarak belirttiğiniz sözleşmeli personel üzerinden dolduruldu. Hizmet süreleri ile ilgili hesaplamalarında kişilerin maaş sliplerinde yazılan hizmet süreleri esas alındı.

| | 1-3 Yıl | 4-6 Yıl | 7-10 Yıl | 11-15 Yıl | 16-20 Yıl | 21-Üzeri | Toplam |
|-------------|-------------|---------|----------|-----------|-----------|----------|--------|
| Kişi Sayısı | Kişi Sayısı | | | | | 1 | |
| Yüzde (%) | Yüzde (%) | | | | | %100 | |

F.8.3.4. SÖZLEŞMELİ İDARİ PERSONELİN YAŞ İTİBARIYLA DAĞILIMI

Bu tablo rapor yılının 31 Aralık tarihindeki fiili olarak belirttiğiniz sözleşmeli personel üzerinden dolduruldu..

| | 21-25 Yaş | 26-30 Yaş | 31-35 Yaş | 36-40 Yaş | 41-50 Yaş | 51-Üzeri | Toplam |
|-------------|-----------|-----------|-----------|-----------|-----------|----------|--------|
| Kişi Sayısı | | | | | 1 | | 1 |
| Yüzde (%) | | | | | %100 | | %100 |

F.8.3.5. SÖZLEŞMELİ İDARİ PERSONELİN KADIN-ERKEK DAĞILIMI

Bu tablo rapor yılının 31 Aralık tarihindeki fiili olarak belirttiğiniz sözleşmeli personel üzerinden dolduruldu.

| | Kadın | Erkek | Toplam |
|-------------|-------|-------|--------|
| Kişi Sayısı | 1 | | 1 |
| Yüzde (%) | %100 | | %100 |

F.8.4. PERSONEL ATANMASINA/AYRILMASINA İLİŞKİN BİLGİLER

Rapor Yılında Ataması Yapılan Personel: 1 Ocak -31 Aralık tarihleri arasında Boğaziçi Üniversitesi'nde işe başlayanlar (istifa edip tekrar başlamış, tayin edilmiş, KPSS ile gelmiş, açıktan atanmış.... vb.) için dolduruldu.. Aylıksız izin alan ve tekrar görevine başlayan personel bu tabloya dahil edilmedi. İdari Personel kısmında 4/B'li personel çalışmamaktadır. **Yabancı uyruklular dahil edilmedi.**

Rapor Yılında Ayrılan Personel: 1 Ocak -31 Aralık tarihleri arasında Boğaziçi Üniversitesi'nden ayrılan personel için dolduruldu. Aylıksız izin alan personel bu tabloya dahil edilmedi.İdari Personel kısmında 4/B'li personel ayrılan bulunmamaktadır.. **Yabancı uyruklular dahil edilmedi.**

| | Ataması Yapılan Personel Sayısı | Ayrılan Personel Sayısı | |
|----------------------|---|-------------------------|--------------------|
| | | Emekli | Diğer |
| Akademik Personel | 2 kişi (Arş. Gör.) 1 kişi (Dr. Öğr. Üyesi) | 1 kişi (Prof.Dr.) | 1 kişi (Arş. Gör.) |
| İdari Personel | | | |
| İdari Personel (4/B) | | | |
| Toplam | 3 | 1 | 1 |

G. SUNULAN HİZMETLER

G.1. EĞİTİM HİZMETLERİ

G.1.1. EĞİTİM PROGRAMLARI

G.1.1.1. YÜKSEK LİSANS VE DOKTORA PROGRAMLARI

| Birim/Bölüm Adı | Programın Adı | Yüksek Lisans | | Doktora | Toplam |
|-------------------|---|---------------|----------|----------|----------|
| | | Tezli | Tezsiz | | |
| Atatürk Enstitüsü | Türkiye Cumhuriyeti Tarihi Anabilim Dalı Yüksek Lisans Programı | 1 | 0 | | |
| Atatürk Enstitüsü | Türkiye Cumhuriyeti Tarihi Anabilim Dalı Doktora Programı | | 0 | 1 | 1 |
| Toplam | | 1 | 0 | 1 | 1 |

G.1.2. ÖĞRENCİ SAYILARI

G.1.2.1. YÜKSEK LİSANS VE DOKTORA PROGRAMLARI ÖĞRENCİ SAYILARI

| Programın Adı | 2018-2019 Eğitim Öğretim Yılı II. Dönem | | | | 2019-2020 Eğitim Öğretim Yılı I. Dönem | | | |
|------------------|--|--------|-----------|------------|---|--------|-----------|------------|
| | Yüksek Lisans | | Doktora | Toplam | Yüksek Lisans | | Doktora | Toplam |
| | Tezli | Tezsiz | | | Tezli | Tezsiz | | |
| ATATÜRK İLKELERİ | 82 | 0 | 96 | 178 | 42 | 0 | 96 | 138 |
| Toplam | 82 | | 96 | 178 | 42 | | 96 | 138 |

G.1.2.2. YABANCI DİL HAZIRLIK SINIFI ÖĞRENCİ SAYILARI

| Programın Adı | 2018-2019 Eğitim Öğretim Yılı II. Dönem | | | | 2019-2020 Eğitim Öğretim Yılı I. Dönem | | | |
|--------------------------------|---|-------|------|-----------|--|-------|------|-----------|
| | Erkek | Kadın | Top. | Yüzde (*) | Erkek | Kadın | Top. | Yüzde (*) |
| Lisansüstü Program | | | | | | | | |
| ATATÜRK İLKELERİ YÜKSEK LİSANS | 1 | 0 | 1 | 1 | 0 | 0 | 0 | 0 |
| Toplam | 1 | 0 | 1 | 1 | 0 | 0 | 0 | 0 |

(*)Yabancı dil eğitimi gören öğrenci sayısının toplam öğrenci sayısına oranı (Yabancı dil eğitimi gören öğrenci sayısı / toplam öğrenci sayısı * 100)

G.1.2.3. CİNSİYETE GÖRE ÖĞRENCİ SAYILARI*

| 2018-2019 Eğitim Öğretim Yılı II. Dönem | | | | | | | | | |
|---|------------|-----|------|-------------|-----|------|--------|-----|--------------|
| Programın Adı | I. Öğretim | | | II. Öğretim | | | Toplam | | Genel Toplam |
| | Erkek | Kız | Top. | Erkek | Kız | Top. | Erkek | Kız | |
| Lisansüstü Program | | | | | | | | | |
| ATATÜRK İLKELERİ- Y. LİSANS | 49 | 34 | 83 | 0 | 0 | 0 | 49 | 34 | 83 |
| ATATÜRK İLKELERİ- DOKTORA | 42 | 54 | 96 | 0 | 0 | 0 | 42 | 54 | 96 |
| 2019-2020 Eğitim Öğretim Yılı I. Dönem | | | | | | | | | |
| Programın Adı | I. Öğretim | | | II. Öğretim | | | Toplam | | Genel Toplam |
| | Erkek | Kız | Top. | Erkek | Kız | Top. | Erkek | Kız | |
| Lisansüstü Program | | | | | | | | | |
| ATATÜRK İLKELERİ - Y. LİSANS | 28 | 14 | 42 | 0 | 0 | 0 | 28 | 14 | 42 |
| ATATÜRK İLKELERİ- DOKTORA | 43 | 53 | 96 | 0 | 0 | 0 | 43 | 53 | 96 |

* Hazırlık Sınıfı Dahil

G.1.2.4. ENGELLİ ÖĞRENCİ SAYILARI*

| Programın Adı | 2018-2019 Eğitim Öğretim Yılı II. Dönem | | | 2019-2020 Eğitim Öğretim Yılı I. Dönem | | |
|---------------------------|--|-----|--------|---|-----|--------|
| | Erkek | Kız | Toplam | Erkek | Kız | Toplam |
| Lisansüstü Program | | | | | | |
| ATATÜRK İLKELERİ DOKTORA | 1 | | 1 | 1 | 0 | 1 |

* Hazırlık Sınıfı Dahil

G.1.2.5. YABANCI UYRUKLU ÖĞRENCİLERİN GELDİKLERİ ÜLKE VE PROGRAMLARA GÖRE DAĞILIMI

| 2018-2019 Eğitim Öğretim Yılı II. Dönem | | | | |
|---|--------------|-----------|-------|--------|
| Programın Adı | Geldiği Ülke | Cinsiyeti | | Toplam |
| | | Kız | Erkek | |
| Lisansüstü Program | | | | |
| ATATÜRK İLKELERİ YÜKSEK LİS. | HOLLANDA | 1 | 0 | 1 |
| ATATÜRK İLKELERİ DOKTORA | BOSNA-HERSEK | 0 | 1 | 1 |
| ATATÜRK İLKELERİ DOKTORA | DİĞER | 0 | 1 | 1 |
| 2019-2020 Eğitim Öğretim Yılı I. Dönem | | | | |
| Programın Adı | Geldiği Ülke | Cinsiyeti | | Toplam |
| | | Kız | Erkek | |
| Lisansüstü Program | | | | |
| ATATÜRK İLKELERİ YÜKSEK LİS. | FRANSA | 1 | 0 | 1 |
| ATATÜRK İLKELERİ YÜKSEK LİS. | HOLLANDA | 1 | 0 | 1 |
| ATATÜRK İLKELERİ DOKTORA | ABD | 1 | 0 | 1 |
| ATATÜRK İLKELERİ DOKTORA | BOSNA-HERSEK | 0 | 1 | 1 |

* Hazırlık Sınıfı Dahil

G.1.3. AÇILAN DERS SAYISI

| 2018-2019 Eğitim Öğretim Yılı II. Dönem | | | | | | | |
|---|--------------------|---------------------------|------------------------|---------------------|------------|------------------------|---------------------|
| Birim/Bölüm Adı | Açılan Ders Sayısı | Dersi Alan Öğrenci Sayısı | | | | | |
| | | Lisans | | | Lisansüstü | | |
| | | B.Ü. | Özel, Değişim, Erasmus | | B.Ü. | Özel, Değişim, Erasmus | |
| | | | Yurt içi (Türk) | Yurt dışı (Yabancı) | | Yurt içi (Türk) | Yurt dışı (Yabancı) |
| ATATÜRK İLKELERİ | 64 | 1551 | 0 | 3 | 295 | 0 | 2 |
| 2019-2020 Eğitim Öğretim Yılı I. Dönem | | | | | | | |
| Birim/Bölüm Adı | Açılan Ders Sayısı | Dersi Alan Öğrenci Sayısı | | | | | |
| | | Lisans | | | Lisansüstü | | |
| | | B.Ü. | Özel, Değişim, Erasmus | | B.Ü. | Özel, Değişim, Erasmus | |
| | | | Yurt içi (Türk) | Yurt dışı (Yabancı) | | Yurt içi (Türk) | Yurt dışı (Yabancı) |
| ATATÜRK İLKELERİ | 65 | 1566 | 0 | 19 | 253 | 0 | 10 |

G.1.4. BİRİMİNİZE GELEN ÖZEL, DEĞİŞİM ve ERASMUS ÖĞRENCİ SAYILARI

| Programın Adı | 2017-2018 Eğitim Öğretim Yılı II. Dönem | | | | 2018-2019 Eğitim Öğretim Yılı I. Dönem | | | |
|-------------------------|---|------------------------|------------------------|--------|--|------------------------|------------------------|--------|
| | Özel Öğrenci Sayısı | Erasmus Öğrenci Sayısı | Değişim Öğrenci Sayısı | Toplam | Özel Öğrenci Sayısı | Erasmus Öğrenci Sayısı | Değişim Öğrenci Sayısı | Toplam |
| ATATÜRK İLKELERİ-MASTER | 1 | 1 | 0 | 0 | 2 | 0 | 2 | 0 |
| ATATÜRK İLKELERİ-PHD | 0 | 0 | 0 | 0 | 0 | 1 | 0 | 0 |
| Toplam | 1 | 1 | | 0 | 2 | 1 | 2 | 0 |

G.1.5. BİRİMİNİZDEN DEĞİŞİM VE ERASMUS KAPSAMINDA GİDEN ÖĞRENCİ SAYISI

| Programın Adı | 2018-2019 Eğitim Öğretim Yılı II. Dönem | | 2019-2020 Eğitim Öğretim Yılı I. Dönem | |
|--------------------------|---|----------|--|----------|
| | Exchange | Erasmus | Exchange | Erasmus |
| ATATÜRK İLKELERİ DOKTORA | 0 | 1 | 0 | 1 |
| Toplam | 0 | 1 | 0 | 1 |

G.1.6. YAZ ÖĞRETİMİNDE AÇILAN DERS SAYISI

| Programın Adı | Açılan Ders Sayısı | Dersi Alan Öğrenci Sayısı | | | | | |
|------------------|--------------------|---------------------------|------------------------|---------------------|------------|------------------------|---------------------|
| | | Lisans | | | Lisansüstü | | |
| | | B.Ü. | Özel, Değişim, Erasmus | | B.Ü. | Özel, Değişim, Erasmus | |
| | | | Yurt içi (Türk) | Yurt dışı (Yabancı) | | Yurt içi (Türk) | Yurt dışı (Yabancı) |
| ATATÜRK İLKELERİ | 25 | 699 | 1 | 1 | 0 | 0 | 0 |
| | | | | | | | |

G.1.7. MEZUN ÖĞRENCİ SAYILARI

| PROGRAMINADI | Mezun Olan Öğrenci Sayısı | Yüksek Onur Alan Öğrenci Sayısı | Onur Alan Öğrenci Sayısı |
|--------------------------------|---------------------------|---------------------------------|--------------------------|
| ATATÜRK İLKELERİ YÜKSEK LİSANS | 35 | 0 | 0 |
| ATATÜRK İLKELERİ DOKTORA | 6 | 0 | 0 |
| Toplam | 41 | 0 | 0 |

G.1.8. ÜNİVERSİTEDEN AYRILAN ÖĞRENCİ SAYISI

| 2018-2019 Eğitim Öğretim Yılı II. Dönem | | | | | | | |
|---|--------------------------|---------------------------------------|-------------------------------|-------------------|-------------|----------|-----------|
| Programın Adı | Kendi İsteği İle Ayrılan | Öğr. Ücr. ve Katkı Payı Yatırmayanlar | Başarısızlık (Azami Süre vb.) | Yük. Öğr. Çıkarma | Yatay Geçiş | Diğer | Toplam |
| Lisansüstü Program | | | | | | | |
| ATATÜRK İLKELERİ YÜKSEK LİS. | 2 | 0 | 1 | 0 | 0 | 0 | 3 |
| ATATÜRK İLKELERİ DOKTORA | 1 | 0 | 4 | 0 | 0 | 0 | 5 |
| Toplam | 3 | 0 | 5 | 0 | 0 | 0 | 8 |
| 2019-2020 Eğitim Öğretim Yılı I. Dönem | | | | | | | |
| Programın Adı | Kendi İsteği İle Ayrılan | Öğr. Ücr. ve Katkı Payı Yatırmayanlar | Başarısızlık (Azami Süre vb.) | Yük. Öğr. Çıkarma | Yatay Geçiş | Diğer | Toplam |
| Lisansüstü Program | | | | | | | |
| ATATÜRK İLKELERİ YÜKSEK LİS. | 0 | 0 | 30 | 0 | 0 | 0 | 30 |
| ATATÜRK İLKELERİ DOKTORA | 0 | 0 | 5 | 0 | 0 | 0 | 5 |
| Toplam | 0 | 0 | 35 | 0 | 0 | 0 | 35 |

G.1.9. LİSANSÜSTÜ BAŞARI ORANI

| Programın Adı | 2018-2019 Eğitim Öğretim Yılı II. Dönem | | 2019-2020 Eğitim Öğretim Yılı I. Dönem | |
|------------------|---|--------------|--|--------------|
| | ÖĞRENCİ SAYISI | BAŞARI ORANI | ÖĞRENCİ SAYISI | BAŞARI ORANI |
| ATATÜRK İLKELERİ | 165 | 0.91 | 129 | 0.92 |
| Toplam | | (*) | | (*) |

G.1.10. DERS YÜKÜ DAĞILIMI

| Bölüm/Program/Anabilim Dalı | Açılan Ders Sayısı Lisans+ Lisansüstü | Ders Veren Öğretici Sayısı | 2018-2019 Eğitim-Öğretim Yılı II. Dönem | |
|-----------------------------|---|----------------------------|---|--------------------|
| | | | Öğretici/Öğrenci (Lisans+Lisansüstü) | |
| | | | Öğretici/Bölüm Öğrencisi+Lisansüstü Öğrencisi | Öğretici/S.D.Ö.S.* |
| ATATÜRK İLKELERİ | 0+64 | 17 | 17/0+287=1/17 | 17/1554+10=1/92 |
| TOPLAM | | | | |
| Bölüm/Program/Anabilim Dalı | Açılan Ders Sayısı Lisans+ Lisansüstü | Ders Veren Öğretici Sayısı | 2019-2020 Eğitim-Öğretim Yılı II. Dönem | |
| | | | Öğretici/Öğrenci (Lisans+Lisansüstü) | |
| | | | Öğretici/Bölüm Öğrencisi+Lisansüstü Öğrencisi | Öğretici/S.D.Ö.S.* |
| ATATÜRK İLKELERİ | 0+65 | 20 | 20/0+249=1/12 | 20/1585+14=1/80 |
| TOPLAM | | | | |

*Servis Dersi Öğrenci Sayısı (Lisans+Lisansüstü)

G.2. İDARİ HİZMETLER

Atatürk Enstitüsü , Harcama görevlisi bilgisi ve onayı dahilinde Mal ve hizmet satınalma işlemleri, Taşınır kayıt ve kontrol işlemleri yapılmaktadır. Bu işlerine yanında Öğrenci işleri, Yazı işleri, Arşiv işleri, Bina Amirliği, Taşınır Kayıt ve Kontrol işlemleri, Personel işleri, Bakım onarım ve tadilat işlerinin takibi, satınalma işleri, Enstitü Sekreterliği tarafından takip edilmektedir

II. FAALİYETLERE İLİŞKİN BİLGİ ve DEĞERLENDİRMELER

A. MALİ BİLGİLER

Enstitü Müdürü başkanlığında, Enstitü Yönetim Kurulu, yönetim ve iç kontrol sistemini oluşturur. Mali yönetim ve harcamalar Enstitü'nün öncelikli ihtiyaçları doğrultusunda yapılır. Yıllık bütçe önerileri gerekçeleri ile birlikte Rektörlüğe sunulur.

A.1. BÜTÇE UYGULAMA SONUÇLARI

A.1.1. BÜTÇE GİDERLERİ

2019. Yılı Ödenek ve Gerçekleşme (Ekonomik Sınıflandırma) (TL)

| Açıklama | K.B.Ö. | Yıl Sonu Ödenek | Harcama | K.B.Ö. /Toplam Ödenek. (%) | Harcama/ K.B.Ö (%) | Harcama/ Top. Ödenek (%) |
|------------------------------------|---------------------|---------------------|---------------------|----------------------------|--------------------|--------------------------|
| Personel Giderleri | 2.468.600,00 | 2.458.600,00 | 1.786.103,45 | 100,41 | 72,35 | 72,65 |
| Sos. Güv. Kurum. Devlet Primi Gid. | 316.300,00 | 316.800,00 | 278.123,81 | 99,84 | 87,93 | 87,79 |
| Mal ve Hizmet Alım Giderleri | 13.700,00 | 14.060,00 | 12.295,48 | 97,44 | 89,75 | 87,45 |
| Toplam | 2.798.600,00 | 2.789.460,00 | 2.076.522,74 | 100,33 | 74,2 | 74,44 |

Yıllara Göre Bütçe Ödeneklerinde Artış (TL)

| | (a) | (b) | (c) | (b) / (a)(%) | (c) / (b)(%) |
|------------------------------------|---------------------|---------------------|---------------------|--------------|--------------|
| Ekonomik Sınıflandırma | K.B.Ö. | K.B.Ö. | K.B.Ö | | |
| Personel Giderleri | 2.206.000,00 | 2.468.600,00 | 2.616.300,00 | 111,9 | |
| Sos. Güv. Kurum. Devlet Primi Gid. | 306.000,00 | 316.300,00 | 330.400,00 | 103,4 | |
| Mal ve Hizmet Alım Giderleri | 11.500,00 | 13.700,00 | 17.200,00 | 119,1 | |
| Toplam | 2.523.500,00 | 2.798.600,00 | 2.963.900,00 | 110,9 | |

2019 yılında Enstitü bünyesinde bulunan devlet bütçesindeki birim payımız hemen hemen hepsi kullanılmış. 2019 Yılında SKS bütçesinden harçama yapılmamıştır.

A.2. TEMEL MALİ TABLOLARA İLİŞKİN AÇIKLAMALAR

A.2.1. 2019 YILI BÜTÇE UYGULAMA SONUÇLARI

| Ekonomik Kod | Kesintisiz Başlangıç Ödeneği (KBÖ) | Eklenen | Düşülen | Toplam Ödenek | Harcama | Kalan |
|------------------------------|------------------------------------|---------------|------------------|---------------------|---------------------|-------------------|
| 38.08.06.00-09.4.2.00-2-01.1 | 2.312.000,00 | - | - | 2.312.000,00 | 1.665.158,42 | 646.841,58 |
| 38.08.06.00-09.4.2.00-2-01.2 | 129.000,00 | - | 10.000,00 | 119.000,00 | 105.844,23 | 13.155,77 |
| 38.08.06.00-09.4.2.00-2-01.4 | 27.600,00 | - | - | 27.600,00 | 15.100,80 | 12.499,20 |
| 38.08.06.00-09.4.2.00-2-02.1 | 286.100,00 | - | - | 286.100,00 | 252.969,90 | 33.130,10 |
| 38.08.06.00-09.4.2.00-2-02.2 | 26.900,00 | - | - | 26.900,00 | 21.618,98 | 5.281,02 |
| 38.08.06.00-09.4.2.00-2-02.4 | 3.300,00 | 500,00 | - | 3.800,00 | 3.534,93 | 265,07 |
| 38.08.06.00-09.4.2.00-2-03.2 | 4.800,00 | - | - | 4.800,00 | 4.797,29 | 2,71 |
| 38.08.06.00-09.4.2.00-2-03.3 | 1.600,00 | 160,00 | - | 1.760,00 | - | 1.760,00 |
| 38.08.06.00-09.4.2.00-2-03.5 | 5.300,00 | - | - | 5.300,00 | 5.298,20 | 1,80 |
| 38.08.06.00-09.4.2.00-2-03.7 | 2.000,00 | 200,00 | - | 2.200,00 | 2.199,99 | 0,01 |
| Toplam | 2.798.600,00 | 860,00 | 10.000,00 | 2.789.460,00 | 2.076.522,74 | 712.937,26 |

A.3. MALİ DENETİM SONUÇLARI

2018 yılında Atatürk Enstitüsü olarak iç denetime tabi tutulmamıştır.

III. PERFORMANS BİLGİLERİ

A. FAALİYET VE PROJE BİLGİLERİ

Bu başlık altında faaliyet raporunun ilişkin olduğu yıl içinde yürütülen faaliyet ve projeler ile bunların sonuçlarına ilişkin detaylı açıklamalara yer verilecektir.

A.1. FAALİYET BİLGİLERİ

A.1.1. BİRİMİNİZ TARAFINDAN DÜZENLENEN TOPLANTILAR

| | Ulusal | | | | Uluslararası | | | |
|---------------|----------|-------------------------|-------|----------|--------------|-------------------------|-------|--------|
| | Sayısı | Katılan Personel Sayısı | | | Sayısı | Katılan Personel Sayısı | | |
| | | Akademik | İdari | Toplam | | Akademik | İdari | Toplam |
| Seminer | 7 | 8 | | 8 | | | | |
| Toplam | 7 | 8 | | 8 | | | | |

Birimimiz tarafından düzenlenen faaliyetler:

| Faaliyetin (leri) | Tarihi | Faaliyetin Türü | Faliyetin Adı | Faaliyeti Yapan Birimin Adı |
|-------------------|----------------|-----------------|--|-----------------------------|
| | 15 Mart 2019 | Seminer | Roger Owen ve Oryantalizm Sonrası Orta Doğu Tarihçiliği | Atatürk Enstitüsü |
| | 22 Mart 2019 | Seminer | Tanzimat'ın Kavramsal Tarihi: İslam, Modernleşme ve Siyasetin Dili | Atatürk Enstitüsü |
| | 3 Mayıs 2019 | Seminer | C.P. Cavafy: How a Greek Poet from Istanbul Became a Global Star | Atatürk Enstitüsü |
| | 01 Kasım 2019 | Seminer | History Repeats Itself | Atatürk Enstitüsü |
| | 15 Kasım 2019 | Seminer | Firardan Psikojenik Füg'e: Cihan Harbi Sonrasında Askeri Firarın Marazileştirilmesi | Atatürk Enstitüsü |
| | 29 Kasım 2019 | Seminer | Türkiye'de Çevrenin Ekonomi Politigi" | Atatürk Enstitüsü |
| | 20 Aralık 2019 | Seminer | Remnants of the Empire: Encounters with the History of African Slavery in the Early Turkish Republic | Atatürk Enstitüsü |

A.1.2. DİĞER KURULUŞ VE DİĞER ÜNİVERSİTELER TARAFINDAN DÜZENLENEN TOPLANTILAR

**Aşağıdaki yapılan görevlendirmelerde Yönetim Kurulu Kararları dikkate alınmıştır.

| | Ulusal | | | | Uluslararası | | | |
|---------------------|----------|---------------------------------|-------|----------|--------------|---------------------------------|----------|--------|
| | Sayısı | Görevlendirilen Personel Sayısı | | | Sayısı | Görevlendirilen Personel Sayısı | | |
| | | Akademik | İdari | Toplam | | Akademik | İdari | Toplam |
| Sempozyum ve Kongre | 1 | 1 | | | | | | |
| Konferans | 1 | 1 | | | | | | |
| Toplantı | | | | 1 | 1 | | | |
| Belgesel | 2 | | | | | | | |
| Toplam | 2 | 2 | | 1 | 1 | | 6 | |

A.1.3. YAYINLARLA İLGİLİ FAALİYET BİLGİLERİ

Bilimsel Yayınlar

| BİRİMİN ADI | Kitap | Kitap Bölümü | Makale | Bildiri | Araş. Rap. | Diğer |
|-------------------|-------|--------------|----------|----------|------------|----------|
| Atatürk Enstitüsü | | 2 | 4 | 2 | | 1 |
| Toplam | | 2 | 4 | 2 | | 1 |

Kitap bölümü

Karaömerlioğlu, M. A. "Bir Uluslarüstü Kuşak Olarak 1968'liler Üzerine bir Deneme," 68'e Bugünden Bakmak, der. Ayhan Bilgin, (Ankara: Ütopya, 2019), 219-229

Bildiri

Demirci, S. "First International Workshop for Russian Studies" Boğaziçi University and Lomonosov Moscow State University, October ,10-13 2019

Makale

Demirci, S. "Lozan: Bir Diplomasi Mücadelesinin Anatomisi." in Second International Conference on Ottoman Lands. Proceedings, vol I, Ministry of Environment and Urban Planning, (T.C. Cumhurbaşkanlığı, Çevre ve Şehircilik Bakanlığı, Tapu ve Kadastro Genel Müdürlüğü, Arşiv Dairesi Başkanlığı) Bildiriler, Cilt I) Ankara, 2019.

Özbek, N. "İstisna Hali": "Devletsiz", "Abdülhamidsiz" Osmanlı-Türkiye Tarihi Yazmanın İmkânları", Toplumsal Tarih, sayı 3001, Ocak 2019, ss. 45-53

Türem, Z. U. "Rising Authoritarianism(s) and the Globalization of Law: An Initial Exploration", Indiana Journal of Global Legal Studies 26(1):1, January 2019

Türem, Z. U. & Gökarıksel, S. "The Banality of Exception?: Law and Politics in "Post-Coup" Turkey", South Atlantic Quarterly (2019) 118 (1): 175–187.

Ertör, I. "The expansion of intensive marine aquaculture in Turkey: The next-to-last commodity frontier?", Journal of Agrarian Change, 19(2), ss. 337-360

Ertör, I. & Hadjimichael, M. (2019) Editorial: Blue degrowth and the politics of the sea: rethinking the blue economy. Sustainability Science, 1-10. <https://doi.org/10.1007/s11625-019-00772-y>

Diğer (Ansiklopedi Maddesi)

Demirci, S. "Treaty of Lausanne, November 20, 1922-July 24, 1923" in Encyclopedia of Islam, III. Brill, Leiden, Netherland, 2019/20. (forthcoming)

A.1.3.1. EDİTÖRLÜK VE HAKEMLİK YAPAN ÖĞRETİM ÜYESİ SAYISI

Dergilerde Editörlük

| Bölüm/Birim Adı | Editörlük Yapan Kişi Sayısı | Editörlüğü Yapılan Dergi Sayısı | Editörlüğü Yapılan Kitap Sayısı |
|-------------------|-----------------------------|---------------------------------|---------------------------------|
| Atatürk Enstitüsü | 1 | 1 | |

Sustainability Science

"Blue degrowth and the politics of the sea"
https://link.springer.com/journal/11625/topicalCollection/AC_b295fe45276b65e158d1830077bb9b21

Yayınlarda Hakemlik

| Bölüm/Birim Adı | Hakemlik Yapan Kişi Sayısı | Hakemlik Yapılan Makale Sayısı | Hakemliği Yapılan Dergi Sayısı |
|-------------------|----------------------------|--------------------------------|--------------------------------|
| Atatürk Enstitüsü | 1 | 4 | 1 |

A.2. DOKTORA VE YÜKSEK LİSANS TEZLERİ

Programın Adı: Türkiye Cumhuriyeti Tarihi

| Tezin Türü | Tezin Adı | Öğrencinin Adı | Tez Yöneticisi Danışman | Tez eş danışman | Tezin Durumu |
|------------|--|----------------------|-------------------------|-----------------|-------------------------------|
| Doktora | Greek Foreign Policy Towarda Turkey: A Tension-Oriented Policy Between 1974-1999 | Barış Hasan | Aydın Babuna | | Devam Ediyor |
| Doktora | New Museology in Turkey | Fethiye Erbay | Aydın Babuna | | Tamamlandı |
| Doktora | Turkey's Soft Power in the Balkans/Bosnia and Herzegovina | Jahja Muhasililovic | Aydın Babuna | | Devam Ediyor |
| Doktora | Labor:-Market Formation and Deformation in Two Slums of Istanbul | Alp Kanlık | Berna Yazıcı | | Devam Ediyor |
| Doktora | Structural Transformation of Higher Education and Student Mobilization from 1965 to the early 1980s: The case of Boğaziçi University | Aslıhan Zengin | Berna Yazıcı | | Devam Ediyor |
| Doktora | The Role of Public and Private Sectors in Institutional Child Care Services in Istanbul | Ayşe Meryem Gürpınar | Berna Yazıcı | | Devam Ediyor |
| Doktora | Debating Turkish Health Reform: 2002-2010 | Ayşecan Kartal | Berna Yazıcı | | Tamamlandı |
| Doktora | Globalization, New Industrial Centers and Women Employment in Turkey | Burcu Çingay | Berna Yazıcı | Şevket Pamuk | Devam Ediyor |
| Doktora | Comparative Analysis of Woman's Agency in Turkey and during the Period of Modernization | Elif Çevik | Berna Yazıcı | | 02.11.2018 tarihinde itibaren |

| Tezin Türü | Tezin Adı | Öğrencinin Adı | Tez Yöneticisi Danışman | Tez eş danışman | Tezin Durumu |
|-------------------|--|------------------------|--------------------------------|------------------------|-------------------------------|
| Doktora | The Concept of "Confronting with Recent History" in Turkish Novels in 2000's | Eyüp Aygün Tayşir | Berna Yazıcı | | Devam Ediyor |
| Doktora | Contribution to The Analysis of Radical Islam and Violence | Fırat Ulaş Atalay | Berna Yazıcı | | Devam Ediyor |
| Doktora | Fathars : Looking at daily life through the filter of Fetherhood | Mürüvet Esra Yıldırım | Berna Yazıcı | | Devam Ediyor |
| Doktora | Allied Prisoners of War During World War One in Ottoman Turkey | Ali Tünay | Cengiz Kırlı | | Devam Ediyor |
| Doktora | Ford Motor Company's Assembly Plant in Tophane-Istanbul,1927-1944: A Premature or Belated Attempt at Global Capitalism? | Aslı Odman | Cengiz Kırlı | Çağlar Keyder | |
| Doktora | The Invention of Field of Inspection, Inspectors and Bureaucratic field in late Ottoman Empire | Beyiz Karabulut | Cengiz Kırlı | | Devam Ediyor |
| Doktora | Theater Mass Entertainment and The State: A Comparison between the Ottoman and British Empires | Bilge Seçkin Çetinkaya | Cengiz Kırlı | | 02.11.2018 tarihinde itibaren |
| Doktora | Rural Crime in the Ottoman Empire during the Second Half of the Nineteenth Century: Court Records of Crime and Murder Cases Caused by Disputes over Land | Canan Balkan | Cengiz Kırlı | | Devam Ediyor |

| Tezin Türü | Tezin Adı | Öğrencinin Adı | Tez Yöneticisi Danışman | Tez eş danışman | Tezin Durumu |
|-------------------|---|-----------------------|--------------------------------|------------------------|---------------------|
| Doktora | Micro-Economic and Institutional Change in 19th Century Ottoman Agriculture | Ekin Mahmuzlu | Cengiz Kırılı | Şevket Pamuk | Tamamlandı |
| Doktora | Urban Crime in Istanbul in the late Ottoman | Esra Abaoğlu | Cengiz Kırılı | | Devam Ediyor |
| Doktora | An Environmental History of Marmara 1950-2014 | Murat Sahir Devres | Cengiz Kırılı | | Devam Ediyor |
| Doktora | Régie Company and its Social Implications in the Late Ottoman Empire | Mustafa Batman | Cengiz Kırılı | | Devam Ediyor |
| Doktora | Prostitution in Late Ottoman Istanbul, 1880-1914 | Müge Özbek | Cengiz Kırılı | | Tamamlandı |
| Doktora | Intercommunal Relations in Cyprus from 1860 to 1931 | Nur Çetiner | Cengiz Kırılı | | Devam Ediyor |
| Doktora | The making of Turkish Nationalism and the Ethnic Conflict in Cilicia | Önder Uçar | Cengiz Kırılı | | Devam Ediyor |
| Doktora | Football Boom: The Transformation of Turkish of Sport Culture 1945-1980 | Sevecen Tunç | Cengiz Kırılı | Şevket Pamuk | Tamamlandı |
| Doktora | Ottoman Intelligence: The Second Branch and its Operational Characteristics | Somer Alp Şimşeker | Cengiz Kırılı | | Devam Ediyor |
| Doktora | Transformation of Rural Life of the Western Thracian Muslim-Turkish | Sule Chousein | Cengiz Kırılı | | Devam Ediyor |
| Doktora | Economic Relations of Ottoman Empire And Iran (1880-1914) | Turan Keskin | Cengiz Kırılı | Şevket Pamuk | Devam Ediyor |

| Tezin Türü | Tezin Adı | Öğrencinin Adı | Tez Yöneticisi Danışman | Tez eş danışman | Tezin Durumu |
|-------------------|---|-----------------------|--------------------------------|------------------------|---|
| Doktora | Remembering the Utopia(nism) of The 1960s İn Turkey: A Critical Analysis of The Reception Of a Decade | Ummuhan Ceren Ünlü | Cengiz Kırılı | Meltem Ahıska | Devam Ediyor |
| Doktora | Sanitation and Urbanization in Ottoman İstanbul (1839-1914) | Yeter Can Gümüş İspir | Cengiz Kırılı | | Devam Ediyor |
| Doktora | Rural Crimes, Justice and Law in the 19th Century Ottoman Empire | Zehra Şamlıođlu Berk | Cengiz Kırılı | | Devam Ediyor |
| Doktora | Modernization in St. Petersburg and İstanbul between 1850 and 1950: Symbolical Places of Modernization | Ercan Çankaya | Duygu Köksal | | 17.01.2019 tarihine kadar Devam Ediyor |
| Doktora | Muslim and Christion Women of mersin and İskenderun in the Early Republican Era-a comporative perspective | Esen Ergin | Duygu Köksal | | 17.01.2019 tarihine kadar Devam Ediyor MEZUN 25.06.2019 |
| Doktora | The Concept of "Confronting with Recent History" in Turkish Novels in 2000's | Eyüp Aygün Tayşir | Duygu Köksal | | 17.01.2019 tarihine kadar Devam Ediyor |
| Doktora | Cultural Policies of the single party Era and Its Impact on Literature | Pelin Ünsal | Duygu Köksal | | 17.01.2019 tarihine kadar Devam Ediyor |

| Tezin Türü | Tezin Adı | Öğrencinin Adı | Tez Yöneticisi Danışman | Tez eş danışman | Tezin Durumu |
|-------------------|--|-----------------------|--|------------------------|--|
| Doktora | Structural Transformation of Higher Education and Student Mobilization from 1965 to the early 1980s: The case of Boğaziçi University | Aslıhan Zengin | Duygu Köksal 26.01.2018 tarihinden itibaren | | 17.01.2019 tarihine kadar Devam Ediyor |
| Doktora | Early Republican Cultural Policies and Ahmet Adnan Saygun's Music | Dilara Yabul | Duygu Köksal 26.01.2018 tarihinden itibaren | | 17.01.2019 tarihine kadar Devam Ediyor |
| Doktora | The Biography of mehmed Cavid Bey (1875-1926) | Ayşe Köse Badur | M. Asım Karaömerlioğlu | Zafer Toprak | Devam Ediyor |
| Doktora | Emigration of Bosnian Muslims to the Ottoman Empire Between 1878 and 1909 | Bayram Şen | M. Asım Karaömerlioğlu | | Devam Ediyor |
| Doktora | The Shift on the Sephardic Jewish Wedding Caremonies and the Attitude Cahange of the Synagogue as an Institution in Istanbul | Belin Benezra | M. Asım Karaömerlioğlu | | Devam Ediyor |
| Doktora | A Comparison of Masculinity Displays Between the Literatures of 1960-1980 and post 1980-periods | Emre Güler | M. Asım Karaömerlioğlu | | 19.01.2019 tarihinde n itibaren |
| Doktora | An Analysis on the Everyday Life of Religious Women: Marriage, Family and career Planning | Esra Özdil Gümüş | M. Asım Karaömerlioğlu | | Devam Ediyor |
| Doktora | Social history in Turkey during 1920s | Handan Balkan | M. Asım Karaömerlioğlu | | Devam Ediyor |

| Tezin Türü | Tezin Adı | Öğrencinin Adı | Tez Yöneticisi Danışman | Tez eş danışman | Tezin Durumu |
|------------|---|-------------------|-------------------------|-----------------|---------------------------|
| Doktora | Democracy of the center-Right Parties in Turkey: Change and Continuities from Democratic party to justice Development Party | Naz Uyulur | M. Asım Karaömerlioğlu | | Tamamlandı |
| Doktora | The Culture of Sexuality of the Generation X Women | Nazlı Doğuoğlu | M. Asım Karaömerlioğlu | | Devam ediyor |
| Doktora | Populism as a Political Practise in Comparative Perspective: The Cases of Turkey, Greece and the US. | Nur Sinem Kılıç | M. Asım Karaömerlioğlu | | Devam Ediyor |
| Doktora | From the Late Ottoman Period to early republican era: The Importance of agricultural schools in Turkish modernization | Okan Ceylan | M. Asım Karaömerlioğlu | | Devam Ediyor |
| Doktora | Beauty Ideals Between 1908 and 1938 | Özlem Dilber | M. Asım Karaömerlioğlu | | Devam Ediyor |
| Doktora | Cultural Policies of the single party Era and Its Impact on Literature | Pelin Ünsal | M. Asım Karaömerlioğlu | | Devam Ediyor |
| Doktora | Taming Demography” Actors, dynamics and events in the transition in population policies of Turkey from Pro-Natalism to Anti-Natalism between 1950 and 1965. | Serdar Furtuna | M. Asım Karaömerlioğlu | | 28.07.2019 tarihine kadar |
| Doktora | Culture of Psychotherapy: Political Traumas and the Therapeutic Intervention in 21 st Century Turkey | Yeşim Selda Hebip | M. Asım Karaömerlioğlu | | Devam ediyor |

| Tezin Türü | Tezin Adı | Öğrencinin Adı | Tez Yöneticisi Danışman | Tez eş danışman | Tezin Durumu |
|-------------------|---|-----------------------|--------------------------------|------------------------|--------------------------|
| Doktora | The Decree of Muharrem: The Division of "Power | Bahar Bilgen | M. Asım Karaömerlioğlu / | Zafer Toprak | Devam Ediyor |
| Doktora | Energy Transition in the Late Ottoman Empire | Alaaddin Tok | Nadir Özbek | Şevket Pamuk | Tamamlandı |
| Doktora | Social Reproduction of Urban Poor in Istanbul: An Ethnographic Viewpoint From an Industrial Cluster | Aykut Tunç Kılıç | Nadir Özbek | Çağlar Keyder | Devam Ediyor |
| Doktora | Population Policies of Ottoman Empire Toward the Peripatetic Communities: The Case of Gypsies in the Black sea Region (1870-1918) | Başak Akgül Kovankaya | Nadir Özbek | | Devam ediyor |
| Doktora | Adapazarı: Locals, Migrants and Missionaries in an Ottoman Kaza, 1856-1913 | Berk Koç | Nadir Özbek | | Devam Ediyor |
| Doktora | Regional Economic Disparities in Turkey between 1880 and 1950 | Ecem Doygun | Nadir Özbek | Şevket Pamuk | Devam Ediyor |
| Doktora | Economic Relationship Between Turkey and Rusya, 1923-1939 | Erdal Bilgiç | Nadir Özbek | | Devam Ediyor Eş danışman |
| Doktora | The Disappearance of the Ulema as Political Actors and Appearance of the Intelligentsia after 19th Century | Erdal Kurgan | Nadir Özbek | | Devam Ediyor |
| Doktora | The Role of Ulema in the Social and Political Life both in the Ottoman Empire and the Iran in the Late Nineteenth Century | Erhan Bektaş | Nadir Özbek | | Tamamlandı |

| Tezin Türü | Tezin Adı | Öğrencinin Adı | Tez Yöneticisi Danışman | Tez eş danışman | Tezin Durumu |
|------------|---|-------------------|-------------------------|-----------------|-------------------------------|
| Doktora | Ottoman Women's Press in a Comparative Perspective: Contending Visions and Construction of the Ottoman Women | Gizem Çimşit | Nadir Özbek | | Devam Ediyor |
| Doktora | Muş in Changing Historical Moments: A Monographic Analysis of Ottoman State Formation and State-Society Relations (1839-1914) | Gülseren Duman | Nadir Özbek | | Tamamlandı |
| Doktora | Reconstitution of Alevi Identity: A Research on the Alevism Publications in the Era of Alevi revival | Hayri İnce | Nadir Özbek | | 02/11/2018 tarihinde itibaren |
| Doktora | "Politics of Reproduction, Birth-Control and Women's Health between the 1930s and the 1980s in Turkey" | Laden Yurttagüler | Nadir Özbek | | Devam Ediyor |
| Doktora | The Research on The Field of Disability During The Late Ottoman And The Early Republic period From the KÖk theory Point of View | Lokman Ayva | Nadir Özbek | | Devam Ediyor |
| Doktora | Revealing the Economic and the Political Networks of the CUP | Mustafa İlter | Nadir Özbek | Ahmet Kuyaş | Devam Ediyor |
| Doktora | Space Territoriality and Politics: Eastern Anatolia During The Hamidian Era | Özkan Akpınar | Nadir Özbek | | Devam Ediyor |
| Doktora | The Economic and Social Structure of the Student Movements and Process of the Class | Seda Özdemir | Nadir Özbek | | Devam Ediyor |

| Tezin Türü | Tezin Adı | Öğrencinin Adı | Tez Yöneticisi Danışman | Tez eş danışman | Tezin Durumu |
|-------------------|---|------------------------|--------------------------------|------------------------|--|
| | Formation in the Period between the Late 19th Century until 1945 | | | | |
| Doktora | After Bread: Armenian Seasonal Migration from Van to Istanbul in the Second Half of the Nineteenth Century | Sema Yasar Baraç | Nadir Özbek | | Devam Ediyor |
| Doktora | The Making of the Police of the Ottoman Empire, 1880-1922 | Süheyle Nil Moustafa | Nadir Özbek | | Tamamlandı |
| Doktora | How did the Late Ottomans Deal with Waste in the Ottoman Capital, in the 19th Century?. Rationalization of Space and Body | Yusuf Kutlu | Nadir Özbek | | Devam Ediyor |
| Doktora | The Shifting Locı Of Intellectual Reflection On Islam And Piety In Turkey From The 1980s To The 2000s | Ayşen Baylak | Seda Altuğ | | 29.07.2019 tarihiden itibaren Devam Ediyor |
| Doktora | Theater Mass Entertainment and The State: A Comparison between the Ottoman and British Empires | Bilge Seçkin Çetinkaya | Seda Altuğ | | 29.07.2019 tarihiden itibaren Devam Ediyor |
| Doktora | Compatarive Analysi of Woman's Agency in Turkey and during the Period of Modernization | Elif Çevik | Seda Altuğ | | 29.07.2019 tarihiden itibaren Devam Ediyor |
| Doktora | Reconstitution of Alevi Identity: A Research on the Alevism Publications in the Era of Alevi revival | Hayri İnce | Seda Altuğ | | 29.07.2019 tarihiden itibaren Devam |

| Tezin Türü | Tezin Adı | Öğrencinin Adı | Tez Yöneticisi Danışman | Tez eş danışman | Tezin Durumu |
|------------|--|---------------------|-------------------------|-----------------|----------------------------------|
| | | | | | Ediyor |
| Doktora | Taming Demography” Actors, dynamics and events in the transition in population policies of Turkey from Pro-Natalism to Anti-Natalism between 1950 and 1965. | Serdar Furtuna | Seda Altuğ | | 29.07.2019. tarihinde n itibaren |
| Doktora | I want to do a research on the changing patterns of living arrangements, with a focus on the elderly in Turkey that will eventually shed light on social change in a developing country contex | Asya Saydam | Ziya Umut Türem | | Devam Ediyor |
| Doktora | Seasonal Agricultural Workers in the midst of Rural Transformation | Deniz Pelek | Ziya Umut Türem | Şevket Pamuk | Tamamlandı |
| Doktora | The Operations, Networks and the Roles of İş Bankası and Sümerbank in the State and Business Relations (1924-1939) | Dünya Ahtem Öztogay | Ziya Umut Türem | | Devam Ediyor |
| Doktora | The Poor "Enlighteners": Primary School Teachears in the Single Party Era Educational Reforms in the Primary Education and Emergence of Figure of Teacher in the 19th Century Ottoman Empire | Esin Ertürk Asar | Ziya Umut Türem | Zafer Toprak | Devam Ediyor |

| Tezin Türü | Tezin Adı | Öğrencinin Adı | Tez Yöneticisi Danışman | Tez eş danışman | Tezin Durumu |
|-------------------|---|-----------------------|--------------------------------|------------------------|---------------------|
| Doktora | Teachers' Ideas and Perceptions Regarding the State and Official Ideology from the 1960s to 2010s | Gamze Canlı Susar | Ziya Umut Türem | | Devam Ediyor |
| Doktora | The Production of Space in Dersim During the AKP Era | Gözde Orhan Korkmaz | Ziya Umut Türem | | Tamamlandı |
| Doktora | Armenian Schools in Turkey: Space of Empowerment or Exclusion? | Hülya Delihüseyinoğlu | Ziya Umut Türem | | Devam Ediyor |
| Doktora | What was the role of formal and informal institutions including human capital as represented in intangible Capital in the Turkish economic performance during last 100 years compared to its pers and how is it developing now? | Hüsamettin Onaç | Ziya Umut Türem | Şevket Pamuk | Devam Ediyor |
| Doktora | Work Accidents and Diseases in the Republican Period of Turkey | İbrahim Sarıkaya | Ziya Umut Türem | | Devam Ediyor |
| Doktora | Comparative Govenment-Judiciary | Mehmet Köse | Ziya Umut Türem | | Devam Ediyor |
| Doktora | Racism and Discrimination in Turkey Since the 1990's | Nazife Kosukoğlu | Ziya Umut Türem | | Devam Ediyor |
| Doktora | The State Under Legel Protection the Introduction and amendments to the Article 301 of Turkish Penal Code | Seval Gülen | Ziya Umut Türem | | Devam Ediyor |

| Tezin Türü | Tezin Adı | Öğrencinin Adı | Tez Yöneticisi Danışman | Tez eş danışman | Tezin Durumu |
|---------------|---|----------------------|---|-----------------|--------------------------------|
| Doktora | Regulation and Telecommunications Sector in Turkey | Sırrı Emrah Üçer | Ziya Umut Türem | | Tamamlandı |
| Doktora | Historical Development of Scientific Knowledge in Turkey: The Discipline of Economics | Şebnem Gelmedi | Ziya Umut Türem | Zafer Toprak | |
| Doktora | The Everydayness of Republican Incorporation Practices in the Vilayat-ı Şarkiyye: Schools, Roads, and Police Headquarters | Zehra Ayman Güz | Ziya Umut Türem | | Devam Ediyor |
| Doktora | Implementation of Intellectual Property Rights Through a Comparison of Different Sectors | Zeynep Berra Dodurka | Ziya Umut Türem | | Devam Ediyor |
| Doktora | History of Advertising between 1950 and 1980 in Turkey | İpek Tan Çelebi | Ziya Umut Türem 12/12/2014 tarihinden itibaren | | Devam Ediyor |
| Yüksek Lisans | States and Armed Groups: An empirical case of Asala in the International context | Abdullah Eren | Aydın Babuna | | 24.05.2019 tarihinden itibaren |
| Yüksek Lisans | Soviet-Turkish Rapprochement in the 1960s: Trade, Aid and Transfer of Technology | Alp Kadioğlu | Aydın Babuna | Şevket Pamuk | Tamamlandı |
| Yüksek Lisans | The First Five-Year Industrial Plan: Discussions on Turkish Industrialization During the Great Depression | İbrahim Can Usta | Aydın Babuna | | Tamamlandı |

| Tezin Türü | Tezin Adı | Öğrencinin Adı | Tez Yöneticisi Danışman | Tez eş danışman | Tezin Durumu |
|-------------------|--|------------------------|--------------------------------|------------------------|--------------------------------|
| Yüksek Lisans | Energy Diplomacy Practice of Turkey in its Relations with the EU | İbrahim Ethem Tokgözlü | Aydın Babuna | | İZİNLİ |
| Yüksek Lisans | Turco-German Economic Relations, Foreign Trade and its Reflection on the Turkish Diplomacy During the Secaond World War: a Political Economy Study | Mert Doğukan Perk | Aydın Babuna | | 24.05.2019 tarihinden itibaren |
| Yüksek Lisans | Turkey's Culturel Policies Toward Turkic states on the Basis of Language Policies | Oğuzhan Ferman | Aydın Babuna | | Tamamlandı |
| Yüksek Lisans | Turkish-Russian Relations During the Syrian Conflict | Tan Berk Akı | Aydın Babuna | | Tamamlandı |
| Yüksek lisans | An Ethnographic Study of Muslim Youth Identity In Istanbul | Burak Ak | Berna Yazıcı | | Tamamlandı |
| Yüksek lisans | Socio-Economic Transformation of Rural Areas after 2000 from the perspective of Turkish Cinema | Can Özsoy | Berna Yazıcı | | Devam Ediyor |
| Yüksek lisans | Tracing The Impact of Indebtedness on Subjectivity | Ceren Merve Karaca | Berna Yazıcı | | Tamamlandı |
| Yüksek lisans | Muslim and Christion Women of mersin and İskenderun in the Early Republican Era-a comporative perspective | Esen Ergin | Berna Yazıcı | | Tamamlandı |
| Yüksek lisans | Neoliberal Subject Formation in Entrepreneur Youth Culture in Istanbul | Gencay Altay | Berna Yazıcı | | Devam Ediyor |

| Tezin Türü | Tezin Adı | Öğrencinin Adı | Tez Yöneticisi Danışman | Tez eş danışman | Tezin Durumu |
|-------------------|---|-----------------------|--------------------------------|------------------------|---------------------|
| Yüksek lisans | The Role of the World bank in Turkey from 1980 to 2010 | Hacer Atabaş | Berna Yazıcı | Şevket Pamuk | Tamamlandı |
| Yüksek lisans | A Neighbourhood Ethnography: Gedikpaşa | Rabia Irmak Tanış | Berna Yazıcı | | Tamamlandı |
| Yüksek lisans | Relationship of Islam and feminism in the light of political change from 1997 to today | Şükran Şencekiçer | Berna Yazıcı | | Devam Ediyor |
| Yüksek lisans | An Ethnography of Rural Transformation in the Black Sea Region | Tuğba Öcek | Berna Yazıcı | | Devam Ediyor |
| Yüksek Lisans | Seeking a place in the international order: the 1876 Constitution as an instrument of sovereignty. | Ayşenur Alper | Cengiz Kırılı | | Devam Ediyor |
| Yüksek Lisans | Animal Mobilization During the War of Independence and | Batuhan Kahvecioğlu | Cengiz Kırılı | | Devam Ediyor |
| Yüksek Lisans | For the Empire and the Community: Editorial policies of İdino Journal during the II. Constitutional period (1908- 1918) | Emirhan özay | Cengiz Kırılı | | Devam Ediyor |
| Yüksek Lisans | Ottoman Female Work force in the late ottoman Era | Ezgi Kamalı | Cengiz Kırılı | | Devam Ediyor |
| Yüksek Lisans | Construction Economy in Istanbul in Tanzimat Period | Gizem Kıyıcı | Cengiz Kırılı | | Tamamlandı |
| Yüksek Lisans | | Turan Keleş | Cengiz Kırılı | | Devam Ediyor |

| Tezin Türü | Tezin Adı | Öğrencinin Adı | Tez Yöneticisi Danışman | Tez eş danışman | Tezin Durumu |
|-------------------|--|-----------------------|--------------------------------|------------------------|-------------------------------|
| Yüksek Lisans | The Perception of Kurdistan Among the Conservative Kurdish People in Turkey | Yeter Tan | Cengiz Kırılı | | Tamamlandı |
| Yüksek Lisans | Demographic engineering, and General Inspectorship | Ziřan Ataman elik | Cengiz Kırılı | | Tamamlandı |
| Yüksek Lisans | Lasallion French Schools | Metin Yetkin | Duygu Kksal | | Tamamlandı |
| Yüksek Lisans | The Reflections of the Women's Identity and Women Question on Resimli Ay, in 1920's Turkey | Mine Koak Yalaz | Duygu Kksal | | Tamamlandı |
| Yüksek Lisans | Dergah: Changing Concept of Turkish Nationalism | Volkan Cansız | Duygu Kksal | | Devam Ediyor |
| Yüksek Lisans | | Ayřıl gl Tokcan | M. Asım Karamerliođlu | | |
| Yüksek Lisans | Political Islam Turkish Diaspora: The case of Diti in Germany | Batıkan Bulut | M. Asım Karamerliođlu | | 24.05.2019 tarihinde itibaren |
| Yüksek Lisans | Neo-Ottomanism in Domestic Politics | Burak Demiryakan | M. Asım Karamerliođlu | | Tamamlandı |
| Yüksek Lisans | Relations Between Soccer and Politics since 1990s | ađatay Kılı | M. Asım Karamerliođlu | | 24.05.2019 tarihinde itibaren |
| Yüksek Lisans | Social Polarization and Democrat Party Government (1957-1960) | Doruk Engin | M. Asım Karamerliođlu | | Devam Ediyor |

| Tezin Türü | Tezin Adı | Öğrencinin Adı | Tez Yöneticisi Danışman | Tez eş danışman | Tezin Durumu |
|-------------------|---|-----------------------|--------------------------------|------------------------|---------------------------------|
| Yüksek Lisans | The Intergenerational Relations During the 1960s In Turkey Through the Popular Movies of the Period | Eyüp Burak Türker | M. Asım Karaömerlioğlu | | 24.05.2019 tarihinde n itibaren |
| Yüksek Lisans | Language Acquisition and Social Adaptation of Non-Native Turkish Speakers in Turkey | Hülya Ersoy | M. Asım Karaömerlioğlu | | 24.05.2019 tarihinde n itibaren |
| Yüksek Lisans | Multiple Charavters in a single identity housewives | İleyna Ören | M. Asım Karaömerlioğlu | | İZİNLİ |
| Yüksek Lisans | Social-Liberal Political Discourse in Turkey in Two Different Contexts | İlkay Kirişçioğlu | M. Asım Karaömerlioğlu | | Tamamlandı |
| Yüksek Lisans | The National Outlook Movement and its moral perception (1970-1997) | Leman Meral Ünal | M. Asım Karaömerlioğlu | | Devam Ediyor |
| Yüksek Lisans | From the Grey Wolf to the Crecent: Islamization of Turkish nationalism in Cold War Turkey,1965-1980 | Muhammed Baykal | M. Asım Karaömerlioğlu | | 24.05.2019 tarihinde n itibaren |
| Yüksek Lisans | A Descriptive Analysis of the Conservative Right during the years of Discord | Yeliz Ayan | M. Asım Karaömerlioğlu | | Tamamlandı |
| Yüksek Lisans | Technoparks: An Utopic zone of Progress or the Iron Cage of New Working Class | Ziya Batuhan Eper | M. Asım Karaömerlioğlu | | Tamamlandı |
| Yüksek lisans | Tatar Bourgeoisie Movement "Jadidism" and Its Effect on the ottoman Protectionist Economic Fhought | Emre Karabacak | Nadir Özbek | | Tamamlandı |
| Yüksek lisans | The Provisioning of Istanbul during Armistice Period: Foreign Relief | Kemal Berkay Baştuji | Nadir Özbek | | Tamamlandı |

| Tezin Türü | Tezin Adı | Öğrencinin Adı | Tez Yöneticisi Danışman | Tez eş danışman | Tezin Durumu |
|-------------------|---|-----------------------|--------------------------------|------------------------|---------------------|
| | Organizations and Politics. | | | | |
| Yüksek lisans | The Great Depression's Impacts and Turkey's Responses in Agricultural Policies. | Kerem Demirköser | Nadir Özbek | | Tamamlandı |
| Yüksek lisans | The Tanzimat Reforms in the Trabzon Province | Mehmet Alper | Nadir Özbek | | Tamamlandı |
| Yüksek lisans | Asakir-i Zaptiye: Provincial Paramilitary Organization in the Ottoman Balkans | Meryem Yetkin | Nadir Özbek | | MEZUN 29.07.2019 |
| Yüksek lisans | Public Gardens of Istanbul in the Nineteenth Century | Mustafa Emir Küçük | Nadir Özbek | | Tamamlandı |
| Yüksek lisans | The Impact of Consumer Indebtedness on the Voting Patterns in Turkey (2002-2017) | Pınar Demir | Nadir Özbek | | Tamamlandı |
| Yüksek lisans | The Ottoman Orphanage (Adana Darüleytam-ı Osmani) for Armenians: An institution for 'citizenship-building'? | Uğur Akpınar | Nadir Özbek | | Devam Ediyor |
| Yüksek lisans | Morale, Discipline and Obedience: The Politics of Motivation in the Ottoman Great War. | Utku Akar | Nadir Özbek | | Tamamlandı |
| Yüksek lisans | The Making of the Indebtedness in the case of two Different Classes | Yunus Babacan | Nadir Özbek | | Tamamlandı |
| Yüksek Lisans | The "Syrian Migrants" of the Labor Market in Turkey | Canan Uçar | Seda Altuğ | | Tamamlandı |

| Tezin Türü | Tezin Adı | Öğrencinin Adı | Tez Yöneticisi Danışman | Tez eş danışman | Tezin Durumu |
|-------------------|---|-----------------------|--------------------------------|------------------------|--|
| Yüksek Lisans | Demystifying cosmopolitanism in kuzguncuk (1955-2015) | Emircan Kürküt | Seda Altuğ | | Tamamlandı |
| Yüksek Lisans | Anatomy of a Salafi Movement: Tevhid Dergisi/Grubu | Mehmet Özgün Özkul | Seda Altuğ | | 29.07.2019 tarihinden itibaren Devam Ediyor |
| Yüksek Lisans | The Gezi Park Protests in Antalya District | Selin Burgaç | Seda Altuğ | | 29.07.2019 tarihinde n itibaren devam ediyor |
| Yüksek Lisans | Technoparks: An Utopic zone of Progress or the Iron Cage of New Working Class | Ziya Batuhan Eper | Seda Altuğ | Çağlar Keyder | Tamamlandı |
| Yüksek Lisans | The role and impacts of the OYAK and the NSPO in the market as military-led foundations | Burak Bulkan | Ziya Umut Türem | | Tamamlandı |
| Yüksek Lisans | The Enforced Disappearance from 1990 to 1996 in Turkey and the attitude of Turkish legal system vis-a-vis this type of human rights violation | Cemre Ünalı | Ziya Umut Türem | | Tamamlandı |
| Yüksek Lisans | Socio-spatial Segregation in Istanbul: The Case of Kayaşehir | Duygu Ruben | Ziya Umut Türem | | Devam ediyor Eş danışman |
| Yüksek Lisans | Demystifying cosmopolitanism in kuzguncuk (1955-2015) | Emircan Kürküt | Ziya Umut Türem | | 02.11.2018 tarihinde n itibaren |

| Tezin Türü | Tezin Adı | Öğrencinin Adı | Tez Yöneticisi Danışman | Tez eş danışman | Tezin Durumu |
|---------------|---|--------------------|-------------------------|-----------------|--------------|
| Yüksek Lisans | Football and "masculinity" in the context of Turkey | Kadir Engil | Ziya Umut Türem | | Tamamlandı |
| Yüksek Lisans | A Comparative Analysis of Authoritarian Practices of the Turkish State: State of Emergency and Curfews in Cizre | Levent Pişkin | Ziya Umut Türem | | Tamamlandı |
| Yüksek Lisans | The Right to Beyoglu: Neo-Liberal Islamism and The Loss of Joy | Mehmet Çınar Oskay | Ziya Umut Türem | | Tamamlandı |
| Yüksek Lisans | The Gezi Park Protests in Antalya District | Selin Burgaç | Ziya Umut Türem | | Devam Ediyor |
| Yüksek Lisans | Technocracy and Macroeconomic Policies in Turkey between the years 1960 and 1980 | Semih Selim Aras | Ziya Umut Türem | | Tamamlandı |
| Yüksek Lisans | The Succession of Political islam in Turkey | Talat Karakaş | Ziya Umut Türem | | Tamamlandı |
| Yüksek Lisans | Neoliberal Hegemony in Turkey between 200-2011 A Neo-Gramscian Approach | Tayfun Mertan | Ziya Umut Türem | | Tamamlandı |
| Yüksek Lisans | Cinema Sector and The State at 1960s and 2000s in Turkey with Regard to Censorship | Yeliz Özşen | Ziya Umut Türem | | Tamamlandı |

TEZ EDİTÖRLÜĞÜ

Atatürk Enstitüsü'nde yazılan master ,doktora tezlerine ingilizce dil bakımından kontrol edilmesi ve düzenlenmesi için anadili ingilizce olup uzman kadrosunda görev yapan Jonathan Philips tarafından hizmet verilmektedir.

Editörümüz aynı zamanda öğretim üyelerimizin makele, bildiri, ödev vs. yayınlarına destek vermektedir.

A.3. ÜNİVERSİTELER İLE ÜNİVERSİTEMİZ ARASINDA YAPILAN İKİLİ ANLAŞMALAR

| Anlaşma Yapılan Üniversitenin Adı | Ülke Adı | Geçerlilik Süresi | Anlaşmanın İçeriği | Anlaşma Şekli (ERASMUS, Exchange, Mevlana....) |
|--|------------|-------------------|--------------------|--|
| Ecole des Hautes Etudes en Sciences Sociales-EHESS | FRANSA | 31/07/2021 | GRADUATE | ERASMUS |
| Karl-Franzens-Universität Graz | AVUSTURYA | 31/07/2021 | GRADUATE | ERASMUS |
| Panepistimio Kritis | YUNANİSTAN | 31/07/2021 | GRADUATE | ERASMUS |
| Universität Basel | İSVİÇRE | 31/07/2021 | GRADUATE | ERASMUS |
| Universität Hamburg | ALMANYA | 31/07/2021 | GRADUATE | ERASMUS |
| Universiteit Antwerpen | BELÇİKA | 31/07/2021 | GRADUATE | ERASMUS |
| Universiteit Leiden | HOLLANDA | 31/07/2021 | GRADUATE | ERASMUS |
| University of Oslo | NORVEÇ | 15/07/2021 | MASTER | ERASMUS |

B. 2019 YILI İÇİNDE KABUL EDİLEN VE DEVAM EDEN PROJE BİLGİLERİ

| Proje Adı | Yürütücüsü | Desteklendiği Fon |
|---|----------------------------|--------------------|
| 1980 sonrası Türkiye’de “Korunmaya Muhtaç Çocukları” Yetiştirmek: Sosyal Hizmetler ve Çocuk Esirgeme Kurumu politikaları üzerine bir inceleme | Berna Yazıcı | BAP |
| Three Types of Morality: A New Perspective on the Ideological Currents of the Late Ottoman Empire and the Early Turkish Republic | Mehmet Asım Karaömerlioğlu | BAP |
| Eğitim Politikalarında muhafazakar Dönüşüm: Süreç ve Aktörler (1980-2012) | Ziya Umut Türem | BAP |
| Rezalet Proje: Gündelik Şikayetler, Skandallar ve Otoriter Türkiye’de Siyaset | Ziya Umut Türem | BAP |
| American Education and Culture from the Late Ottoman Period to Modern Turkey: Archiving the Scott Papers | Cengiz Kırlı | Uluslararası Proje |

HAZIRLAYAN

Adı ve Soyadı :Dilek Tecirli
Ünvanı :Enstitü Sekreteri
Telefonu :359 7327
İmza :

HAZIRLAYAN

Adı ve Soyadı :Kadriye Aksoy
Ünvanı :Sekreter
Telefonu :359 65 80
İmza :

İÇ KONTROL GÜVENCE BEYANI

Harcama yetkilisi olarak yetkim dâhilinde; bu raporda yer alan bilgilerin güvenilir, tam ve doğru olduğunu beyan ederim.

Bu raporda açıklanan faaliyetler için idare bütçesinden harcama birimimize tahsis edilmiş kaynakların etkili, ekonomik ve verimli bir şekilde kullanıldığını, görev ve yetki alanım çerçevesinde iç kontrol sisteminin idari ve mali kararlar ile bunlara ilişkin işlemlerin yasallık ve düzenliliği hususunda yeterli güvenceyi sağladığını ve harcama birimimizde süreç kontrolünün etkin olarak uygulandığını bildiririm.

Bu güvence, harcama yetkilisi olarak sahip olduğum bilgi ve değerlendirmeler, iç kontroller, iç denetçi raporları ile Sayıştay raporları gibi bilgim dâhilindeki hususlara dayanmaktadır.¹

Burada raporlanmayan, idarenin menfaatlerine zarar veren herhangi bir husus hakkında bilgim olmadığını beyan ederim.² (Ocak 2020-İstanbul)

Prof. Dr. M.Asım Karaömerlioğlu
Atatürk Enstitüsü Enstitü Müdürü
Harcama Yetkilisi

İmza



¹ Yıl içinde harcama yetkilisi değişmişse "benden önceki harcama yetkilisi/yetkilerinden almış olduğum bilgiler" ibaresi eklenir.

² Harcama yetkilisinin herhangi bir çekincesi varsa bunlar liste olarak bu beyana eklenir ve beyanın bu çekincelerle birlikte dikkate alınması gerektiği belirtilir.